盛京時報

大正九年十月二日

發行兼編輯人 菊池貞二
印刷人 宮川貫作
發行所 盛京時報社

陰曆八月二十一日

論說

無能之政府(丙)

此次北方之旱災。區域之廣。綿亘四省。以難民之數計之。實數千萬之多。益以南方連年兵燹。水患頻仍。難民之流離失所者。當亦有二三千萬。合北方之新難民計之。當在七八千萬之譜。其人數已超過日本全國之人數。若較之歐美强國。戰前之德國猶强。若方之今日之美國。可多彼一倍也。若就中國全人口言之。則今日流離無告。有將饑斃之難民。實佔四分一之數。誠古今未有之奇災。世界罕覯之凶象也。

吾人對於此次兇災。胸中實不能無一種傷痛之感想。附于天心之不仁。尤不能無怨。然與其怨天心之不仁。毋寧怨人事之不臧。夫未成國家之野蠻人。或漁獵。或牧畜。或播種。得時。草木魚鱉滋盛。則樂其生。其所以爲生也。不遇天患。風雨凶年則害其體。甚至人相食。怨天可也。以彼未成國家之組織。無政府。無政治。無官吏。無警察。而彼最又無納稅之義務。純賴天然物產。以資其生。即遇凶年饑歲。天災流行。亦不過認爲一種自然狀態。無所歸其咎也。至若有國家組織之人民。則其生活狀況。已入于天然境界。資生之道。固不僅限于天產物之一端。而人力之設施。實有超越天然之能力。預防天然之不足。而補其缺。使人民之生活。日進於幸福。而享其有形無形之幸福。此國家之目的。政治之極則也。國家而不能辦此。猶之無國。人民雖存亡[...]若然之天意。天予雨而[...]求無雨而歲不登。則[...]有此國家之何所恃[...]之政府。[...]政府無能[...]也。政府實[...]不[...]

已。當二十世紀之今日。世界之國家。方汲汲于生活革命。工也農也。日趨于優勝之地位。而中國之政府。仍委吾民于自生自滅之天。不脫野蠻生活之狀況。然則。吾民納稅之義務。實不啻于世界富强國之人民。其勞動之能力。亦于世界佔其優勢。然。乃不能與世界人民並駕齊驅。以享平等之幸福者。非吾民之不材。實政府與官吏以迄上流社會之富人之無能耳。吾民納稅于國。不能得其良好之設施。不能得其相當之報償。而竟使吾民流離失所。貸其骨肉。喪其家族。無國籍之人所不能受之苦痛。而吾民親嘗之。苟災區止於一縣。難民不過數村。猶可說也。而今則綿亘數省。漲無可際。政府官吏平日所作何事。不問可知。今吾敢告世人曰。以中國現在之政府。現在之官吏。而欲富强中國。實無異南轅而北轍。彼不足恃矣。國民乎。苟不欲幸福則已耳。如其欲之。亦惟有加以澈底的改造而已。豈有他哉。

先覺者湘派?(四)

今日中國政局。已至水窮山盡之境。無復如何。日言和議。而距和益遠。縱令地下之洪憲僞帝再生。恐當不能成統一之業矣。現在洪憲以下者乎。

獨夫專制之時代既去。民衆政治之新世界出現矣。今非以槍砲壓迫萬民之秋。須依主義號召天下而已。自今以後。僅知有地盤。不知有國家者。固無久存之理。獨悟一新人心。轉圜政局之妙機者。可以稱霸于天下矣。審察輿論所在。登高一呼。則足耳。宜乎自湘派提倡政治改革。各省響應。頗不乏人。加入聯盟者。刻已達十二省也。

聞其勢尤不可侮。將來大勢。將爲該聯盟所支配。至重歐護法政府。擬將湘改組聯邦政府。現正與譚延闓認眞協議。其果能成立與否。吾人不得而知。然至制衛民心。審察大勢之明。則袞袞北方官僚軍閥諸公。恐不及西南二三子矣。固不可謂爲空談高論。一概蔑視也。湘派目光所注。似在韓國二字。不知仍特關兵刃械之新式戰略。以爲能事者。果有如何妙計。以應付之耶。

激黨猛攻波(續)

其識耶。

蓋過激派軍之不可侮。不在槍砲之精。實則在其宗教的意氣之强烈。激黨兵士。本係烏合之衆。而信仰過激主義。猶十字軍之于基督教。回教徒之於柯蘭耳。主義所在。蹈火赴湯。亦在所不辭。而列寧杜魯基等領袖。皆以公僕資格自爾。不敢貪天之功。如此。則迄今激黨之不泯。亦有以哉。

絕無含糊姑息之迹。其不屈不撓。一往直前之精神氣魄。世無匹儔。直有令人不禁驚嘆者矣。

杜魯基頃通電全國。謂波蘭與烏蘭奈爾軍。借助法國。橫起戰爭。事已至此。非佔領波蘭之全部。則媾和難望。是時國民與軍隊。尤須傾注全力。以當外患。全國男子。一併動員。然後派遣波蘭各要塞。兵器嗷。勞工時間。定爲二十四小時。嗚呼。何其所言沈痛過勁。其意氣

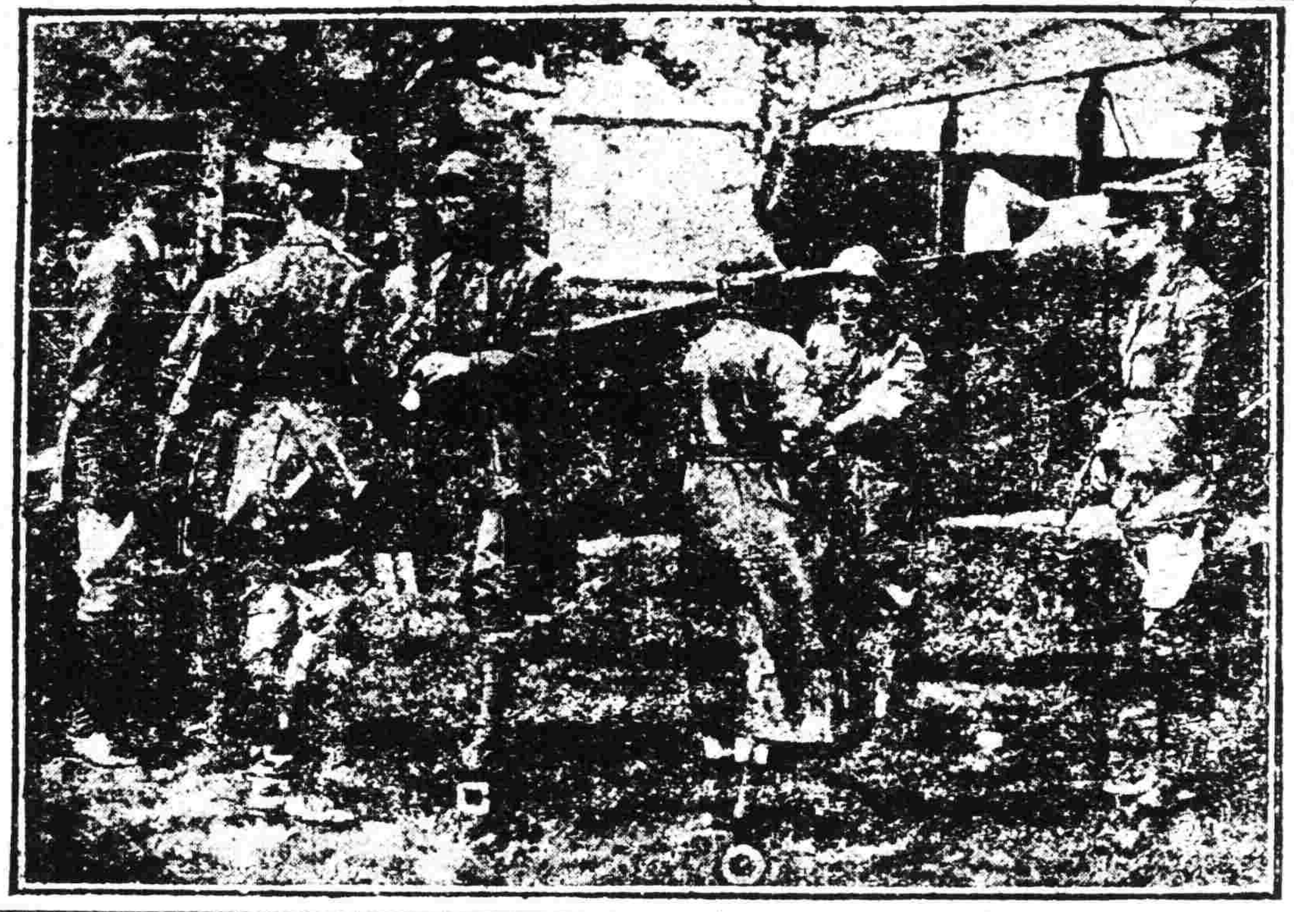

比國王暨王妃之將駕飛機往訪英國

(圖中○印爲比國王○印比王后)

駐赤俄一週年記(四)

[...]伯爾姆失守後及第五日[...]此時準備向古拉冬都[...]余是夕[...]余家[...]有是時[...]已有赤[...]在該總[...]余至該[...]以兵等[...]余乃與[...]

度是故吾等之所以戰爭也云云及至就寢時數人又殺於室之一隅不知密商何事只見彼等開抽籤法有二三人外出者

室內所餘之兵又云俄國現在已無盜賊行李可以置於身傍就寢無妨惟有過激派稍各注意云於是各皆就寢而予則仍不放心疑懼不安因聞彼等云有過激派諸各注意一語故又恐夜間有人前來暗謀乃特將懷中所藏之手槍裝以子彈置于身邊亦徐徐就寢少頃忽覺身上騷然作痒殊甚乃取火柴照之方知係毛毯上之臭虫群出作祟不可勝數余大驚而出及到戶外但見昨晚之兵士滿臥地上且是夜極爲寒冷因北冰洋之風甚烈也

余見此情形方知昨晚彼等之所以[...]者係因室中[...]余不便[...]以[...]此時余[...]

謂曰帝制時代之百姓以及勞働者之子弟中學校恒不得入有地主者則賦之以重稅欺敗之年尚須如數交納如不交納則將百姓之動產盡行押收而現今則大不然矣資本家資產之別已盡取消亦無從前之限制所有之土地一變而爲屬于百姓矣凱目下之俄國如不勞動則即不得生活云其中一人又云若言誠是哉昔之有土地者以及資本家現已均屬于平等矣而苛留恰克代尼今等竟欲反復從前之制

[...]不慣坐日[...]之馬車來時彼等[...]備仍耐睡當時天氣雖係六月而入寫所呼吸之氣仍爲白色亦可知其溫度矣行至村頭又過步哨但前已屢屢相遇自己亦未生懼心于是即行李之檢查因日前有攜帶炸彈者故此次檢查甚嚴該兵等見予之行李甚以爲稀奇盤此地左右皆爲野原荒僻之區見余之篋乎帶何問此爲何物見余懷中電燈則又問如何用法余從說明用法彼等尚不滿意必須一一實地試驗而後可故當時頗費手續旋又由箱底將會弁盒取出指謂爲散彈余乃略示之方知非散彈矣俄而又發見余之手槍子彈彼等乃誤認爲步槍子彈遂認余帶有步槍乃將車內前後左右搜查各處如何搜索亦未發見步槍而彼乃告曰繼論有無請到中隊之本部一走云然其中亦非盡若是之愚鈍者故所帶手槍曹經等件終爲彼等所取去最招彼等之懷疑者爲余所持之西伯利亞從事許可證是也

隊長之訊問　余之手槍係美國之新郎寧館爲最新式之手槍余因其隊長意此乖違此槍乃日持帶手槍自衛不法如君亦認爲不法即請將槍呈送閣下但余之身體務乞即刻釋放該隊長答曰手槍自然留於此處釋放一節余個人尚辦不到云隨即命護兵將余送至大隊本部該隊長從又謂此護兵曰途中如有逃跑之行動可即就地正法云及至大隊本部其大隊長方初睡起一手擦目一手接其護送文書及本社之證明書遂問余曰朝日新聞爲何人之物余聽此言方知該隊長目不識丁大爲煩悶及其該從軍許可證時乃大聲曰汝爲日本之偵探無疑矣余乃答曰如爲偵探則許可証中萬不能限制不意此時其態度已大開評議界割既已通過評議恰克之戰線且持有手槍並擬往莫斯科其中必有目的存在云該大隊長乃持頗硬態度曰如此之奴娛屬可恨必須嚴行懲辦云其中一人答曰如此之時又必鈴斃乎一人又答曰勿論鈴斃余觀其情形徒以理相辯決不能濟事乃自思逃走之法然縱能逃走無奈步哨森嚴且森林甚多又不知去路之及此已自覺無生命之存在矣少頃有一老嫗裝運點心來至此處乃共食云余聽其言乃向往該嫗則以麵包蜂蜜相議此時余之心理大有餓食待死之意而該嫗溫順可愛决無敵對之意蓋俄國既稱大國其氣量亦自宏大也是吾人不得不畏者該嫗則者及今思之則誠爲勞農式也願勞農政府之理想卽自由平等世界同胞之主義而俄國人特有之宏量也是嫗對予之態則似已略有所聞乃問余有妻子乎父母年歲幾何並云以此年少之人而遭此不幸誠屬可憐耳該嫗隨問隨哭頗表哀情而余之逃走之心未曾稍減乃又尋日列寧當局知朝日新聞記者向列寧當局詳云該大隊長聞余知列寧首領頗有驚駭之色遂命護兵將余護送至聯隊本部　(未完)

一個霹靂死羊五百

(美國)美國猶太州北方福克米尼時山有一大牧場牧羊一千二百五十頭前日大雷雨忽一陣霹靂竟將死羊五百頭計損失約二萬元云

武俠短篇　鐵漢僧(一)

無錫侯滄泉先生。名鼎鉉。[...]時。嘗官戶部主事。及愛新覺羅氏既屋明社。先生以故國遺臣。不肯屈節異族。因隱於太湖之華藏山。山有寺曰華藏寺。寺側有祖侯太僕先德之墓在焉。先生僧服留髮。疏食廬墓。以自明其志。固不徒以怡情松菊。樂志琴書已也。寺有僧。與先生善。僧體肥若冢。而神於力。寺門石獅。十數人舁之不能動。僧以兩手持之行。迴風舞數巡而止。又能運氣於腕。任人猝擊。寺僧多以鐵漢僧呼之。僧亦以是自承。輒弗肯道其真姓氏也。性嗜酒。常與先生對飲。話古今來英雄豪俠事。相與眉飛色舞。鬚動髯張。有搔首問天拔劍砍地之概。偶話身世。又輒汶然。先生固知其傷心人別有懷抱也。先生子鼎。崇順治十五年進士也。特侍郎居。輒以道遠不便。從容請曰。大人以風燭殘年。孤身隱居。遊跡修阻。人煙稀少。子孫覲見維艱。先生大怒。[...]顏於新朝人物之下。以博此俸養區區之微哉。况汝入官於滿。已非我侯氏子矣。固無庸以不情之請。沽此虛名。苟欲以新朝法律惡我者。我固在此也。驟受重責而退。知父宿與僧善。因與謀曰。吾父志在廬墓。故不我允。今距城東郊四五里。有鳳凰翅者。自吾高曾以上。皆葬於此。地既不在城中。倘築一椽以廬父。父定不我拒也。僧然其說。因以語先生。先生既體僧意。復感子孝。遂築菩提庵以居之。終未越雷池一步。維時時與僧過從。湖畔月明。鶴頭放棹。橋邊雪擁。驢背探梅。隨野鶴閒雲之自適耳。一夕與僧山行。斜陽一抹。晴淡無光。山中黃葉蕭蕭。與紅楓簇簇。映照夕陽。模糊成血色。而落葉蹄哀。歸林鴉叫。相和作淒楚之秋聲。令人不能卒聽。凜乎其不可留也。路轉峰迴。迎面來一奇男子。坐白龍馬上。背負襆被。腰際懸鉄椎可數十斤。柄鐵指彈環。復如頷上之鬚。意態軒昂。挾有豪情俠氣。望而知爲風塵中之異士也。見僧下馬致禮。且作寒暄語。[...]與周旋。其人吐屬[...]然僧之舊雨。先生[...]

(M) 滿鐵定期船 大連出帆廣告

青島上海行　榊丸　十月十日正午開航上海行 船內無線電信局

以上詳細均可向滿鐵埠頭事務所

上海行　神戶丸　十月四日正午開航青島上海行

海運課

客荷取扱　丸二商會　大連監部通二丁目 (電話二六四〇、一八五五)

[...]汽船[...]

開往　太沽牛莊行 濟洲丸 十月三日

開往　門司神戶行 濟洲丸 十月十一日

代理店　三井洋行　大連支店

乘船票　由太出張所自賣如有坐客請至本所購賣　電話四六二〇、〇一

汽水機器出兌

本公司存汽水美國機器一套材料菓子精預備甚多廉價出兌如有願買者小西邊門外商埠東方汽水公司請至面議可也再本公司上樓房一概出租特此佈告　東方公司謹白

本溪湖煤礦塊煤　奉天鐵道附屬地　大昌煤局　電話 日二〇九番 中二四二號

招商局圖南快輪准於舊歷八月廿九日(即禮拜日)由營口開往煙台上海　代理客票店大西門裡眞正稻香村

奉天首創第一家　彩華西法洗染公司廣告

本公司發級以來歷有數載向承各界贊許莫不稱善求精本主人尤鑒於新聘請優等藝員專染綢緞絨羅哈喇嗶嘰呢羽衣片中西洋服(兼洗皮張)等件一經洗染必能變舊如新原料不損巧去油漬限期取貨乃本公司爲便利惠顧諸君起見特設分公司於鼓樓南路西　新華公司　金銀庫胡同口　教育品商路　新彩華公司　以廣招徠如蒙光顧請認明牌號爲要　外埠主顧恐未週知特此佈聞　中國電話四九八號　本主人謹白

恭頌柳河縣警察王所長子林越界勦匪救民之德政

顯我柳邑幅幀遼闊輒長莫及前該龍崗東境荒江每值夏秋之間樹葉封山之際即爲賊潛藪出沒無常搶擄綁掠時有所聞而一班農民受其害者實不堪命於本年五月十二日突有匪首一順鎮山青山率其黨羽數十名將青溝子國民學校住宿學生十一名一併綁帶山裡勒贖幸經所長王子林不時追勦飭屬嚴緝于九月十二日親督區官宋殿魁隊長萬吉勝巡官孟文林等帶同警隊在通化管界大頂子及熱水河子地方先後擊斃一順鎮山內夥匪七名將獲俄匪一程得回人票二十四名內青溝子學生等十二名悉數救回現猶路縣痛勦不遺餘力凡其平時一鬨匪窩盡即出發莫不爭先士卒直前勦捕其勇敢有爲雖古明將何以過之若此公可謂忠勇兼全凡我民等與此水深火熱之中得此福星爲民保障不然則生命財產將無寄託矣感激之至重受惠良深似此厚恩實難圖報僅登報端以彰盛德

柳河縣公民　鄒福堂　尹玉堂　吳兆林　尹成高　趙成璧　齊光升　張建堂　許寶玉　郭文海　曼永慶　王喜林　李廣[...]　郎萬仲　賀雲生　高長青　賈輔臣　劉子元　公啓

贈彩廣告

本號開設奉天城裡中街東首路北門面九間歷有年矣茲爲擴充生意起見特造三層新式樓房專辦各國綢緞絨呢布疋雜貨俱全減價出售擇於陽歷拾月二號即陰歷八月二十一日重新開市特備彩票貳萬張概無空彩現買貨價五元以外敬送彩票一張頭彩每張價值百元外五張計張百元 貳彩二十元外兩張五拾元外三張 七拾元外四每張五拾元 參彩每張拾元 四彩每張四元 五彩每張壹元而洋烟油麵等貨 均各代理不在此例恐未週知特此敬佈

吉順昌[...]

四洮鐵路工程局廣告

本路頃奉交通部頒發國有鐵路運送賑濟平糶糧食減價條例茲將條例全文登載報端凡在本條例期限以內有須運送賑濟物品及平糶糧食者務祈查照條例與本路接洽辦理爲荷

國有鐵路運送賑濟平糶糧食減價條例

第一條　凡國有各鐵路運送振濟物品及平糶米糧其減價辦法依本條例之規定行之

第二條　凡國有各鐵路運送振濟物品或平糶米糧非有地方最高行政長官或專辦振務正式機關之公函將擬運送物品名目數量及上下車地點逐項列明經交通部或鐵路局核准者不得照本條例之減價辦理

前項專辦振務正式機關以政府特准或地方行政長官批准呈報主管部立案者爲限

第三條　凡運送振濟整車物品糧食前赴災區經行國有各鐵路依照該路普通運價四折核收現款

本條例所謂振濟物品以左列各項爲限其他物品仍照普通運費核收

一糧食　二振濟衣服　三銀錢　四棚帳及振濟藥品

但前項振濟糧食係指糧料如中米玉米高粱山芋及其他可充饑之粗食糧

第四條　凡運送整車米麥辦理平糶如經行國有各鐵路按各該路普通運價七五折核收現款其商家運送平價出售者同

第五條　凡運送販價之整車粗糧辦理平糶如小米玉米高粱山芋及其他可充饑之粗食糧前赴災區經行國有各鐵路依照該路普通運價五折核收現款其商家運送平價出售者同

第六條　凡辦理振務人乘坐車輛得照經行各該路普通票價減半收費前項乘車人員須由專辦振務正式機關將乘車人數姓名上下車地點及日期詳細開經交通部或鐵路局核准者發給減費憑單方准照減價辦法持照免駐購票登車

第七條　如遇重大急振其辦振人員得由交通部或鐵路局察看情形酌給減價定期乘車證

第八條　凡運送振濟物品及平糶米糧須由第二條規定之地方最高行政長官等先期詳開[...]本部以便酌核辦理前項如有發現種類不符或超過所載數目及不按下車地點或中途卸者仍照各路章[...]

第九條　凡運送振濟物品或平糶米糧其裝[...]者由第二條規定之地方最高行政長官等請交通部或鐵路局妥協照辦其有大宗振濟物品或大宗平糶米糧應由第二條規定之地方最高行政長官等請交通部核准後由交通部列發減價憑單以便臨時填用赴站[...]

第十條　運送振濟物品及平糶米糧除運費照第三條第四條減收外凡裝卸費及一切雜費仍照各路定章徵收

第十一條　凡運送振濟物品及平糶米糧不得夾帶商品及違禁物危險物如有犯者一經查出即照路章究辦

第十二條　振濟物品及平糶米糧之運送時途中照料一切由托運者派人押運自行保管

第十三條　凡運送振濟物品及平糶米糧除本條例規定者外關于經行各路運費及一切章程均照遵守

第十四條　凡非本條例所規定之機關無論運何種物件均不得照減價辦理

第十五條　本條例自民國九年九月二十七日施行至本年十二月底止

恭頌吉林陸軍二旅一團三營營長劉寶琦暨十一連長王寶璋三排長鄭克明九連二排長耿樹人諸公勦匪衛民之德政

駐箚吉軍二旅一團三營長劉公寶琦自到箚以來對于勦匪衛民等事[...]求是素爲一般人民所感戴迨九月一日晚間突有匪首龍山等率匪百餘名竄入城南黃旗屯將黎戶方昌極等七人綁入山裡勒措吉錢二百五十萬吊抽贖若不贖即行槍斃等語黎戶等正在爲難之際當被劉公聞知立派十一連長王寶璋協同三排長鄭克明九連二排長耿樹人率隊星夜前往追剿匪力行擊敗當時擊斃胡匪五名(屍身均被胡匪抬走)所有人票當被奪回毫無傷害若非劉公保民熱誠暨諸軍官兵士奮勇直前不但黎戶等難以得獲失即生命亦不知存否矣黎戶等感德已極無可酬報特登報端敬謝盛德

寬安 黃旗屯戶 黎[...] 公啓

奉天小西關　煤局　東亞公司　電話一七八

各樣煤炭一概俱全　奉天小西關　南滿公司　電話五二六番　中日話五[...]六番

感謝撫順天生醫院院長梁大醫士

家嚴於上月間偶染痢疾病勢頗重延醫數四於藥力莊另請高[...]病狀之危險恐[...]極蹐[...]無策[...]友人介紹天生[...]兩科富有經驗[...]遇要症無不手到病除何不[...]診丈病狀[...]得十日保管好矣[...]服而子藥未[...]日間大見奇效[...]

盛京時報

大正九年十月二日

陰曆八月二十一日

發行兼編輯人 菊池貞二
印刷人 宮川賢作
發行所 盛京時報社

論說

無能之政府(下)

此次北方之旱災。區域之廣。綿亘四省。以饑民之數計之。實數千萬之多。猶以南方連年兵燹。水患頻仍。饑民之流離失所者。當亦有二三千萬。合北方之新饑民計之。當在七八千萬之譜。其人數已超過日本全國之人數。若較之歐美強國。戰前之德國猶強。若方之今日之美國。可多彼一倍也。若就中國全人口言之。則今日流離無告。行將餓斃之饑民。實佔四分一之數。誠古今未有之奇災。而世界絕無之因象也。

吾人對於此次兇災。腦中實不能無一種悲痛之感想。對于天心之不仁。尤不能無怨。然與其怨天心之不仁。吾人寧當怨人事之不臧。夫未成國家之時。野蠻人。或漁獵。或牧畜。或播種。其所以為生也。全恃天惠。風雨得時。草木蕃盛。則樂其生。凶年則苦其饑。甚至人相食。怨天可也。以彼時無國家之組織。無政府。無政治。無官吏。無警察。而彼此又無納稅之義務。純賴天然物產。以資其生。即遇凶年饑歲。天災流行。亦不過認為一種自然狀態。無所歸其咎也。至若有國家組織之人民。則其生活狀況。已入于天然境界。資生之道。固不僅限于天產物之一端。而人力之設施。實有超越天然之能力。預防天然之不足。而補其缺。使人民之生活。日進於安樂。而享其有形無形之幸福。此國家之目的。政治之極則也。國家而不能辦此。猶之無國。人民雖存亡。[illegible]自然之天惠。天予雨而[illegible]而不能蒙其利。生死[illegible]天無雨而歲不登。則[illegible]之政府。[illegible]有此國家。自劉腐濫。[illegible]之政府。[illegible]能[illegible]也。政府官[illegible]。不是[illegible]

已。當二十世紀之今日。世界之國家。方汲汲于生活革命。工也農也。日趨于優勝之地位。而中國之政府。仍委吾民于自生自滅之天。不脫野蠻生活之狀況。然則。吾民納稅之義務。實不亞于世界富強國之人民。其勞動之能力。亦于世界佔其優勢。然。卒不能與世界人民並駕齊驅。以享平等之幸福者。非吾民之不材。實政府與官吏以迄上流社會之富人之無能耳。吾民納稅于國。不能得其良好之設施。不能得其相當之報償。而竟使吾民流離失所。貽其骨肉。喪其家族。無國籍之人所不能受之苦痛。而吾民親嘗之。苟災區止于一縣。饑民不過數村。猶可說也。而今則綿亘數省。源無可限。政府官吏不自所作何事。不問可知。今吾敢告世人曰。以中國現在之政府。現在之官吏。而欲富強中國。實無異南轅而北轍。彼不足恃矣。國民乎。苟不欲幸福則已耳。如其欲之。亦惟有加以徹底的改造而已。豈有他哉。

先覺者須派？(傲)

今日中國政局。已至水窮山盡之境。無復如何。日言和議。而距和益遠。縱令地下之洪憲復帝再生。恐當不能成統一之業矣。現在洪憲以下各乎。獨夫專制之時代既去。民衆政治之新世界出現矣。今非以槍砲壓迫萬民之秋。須依主義號召天下而已。自今以後。僅知有地盤。不知有國家者。固無久存之理。獨悟一新人心。轉圜政局之妙機者。可以稱霸于天下矣。審察輿論所在。登高一呼。則足耳。宜乎自滇派提倡政治改革。各省響應。頗不乏人。加入聯盟者。刻已達十二省也。開其勢尤不可侮。將來大勢。將為該聯盟所支配。至重選護法政府。擬將湘改組聯邦政府。現正與謂延國認真協議。其果能成立與否。吾人不得而知。然至洞燭民心。審察大勢之明。則袞袞北方官僚軍閥諸公。恐不及西南二三子矣。因不可謂為空談高論。一概藐視也。滇派目光所注。似在韓國二字。不知仍特識兵部補之新式戰略。以為能事者。具有如何之計。以應付之耶。

其識耶。蓋過激派軍之不可侮。不在槍砲之精。實則在其宗教的意氣之強烈。激黨兵士。本係烏合之衆。而信仰過激主義。猶十字軍之于基督教。回教徒之於柯蘭耳。主義所在。赴湯蹈火。亦在所不辭。而列寧杜魯基等領袖。皆以公僕資格自勵。不敢貪天之功。如此。則迄今激黨之不滅。亦有以哉。

激黨根據攻波(續)

[illegible]

絕無苟糊姑息之迹。其不屈不撓。一往直前之精神氣魄。世無匹儔。能有令人不禁驚嘆者矣。杜魯基頃通電全國。謂波蘭與烏蘭奈爾軍。借助法國。擬殺戮吾。事已至此。非佔領波蘭之全部。則和難望。是時國民與軍隊。尤須傾注全力。以當外患。全國男子。一律動員。然後派赴波蘭各要塢。兵器廠。勞工時間。定為二十四小時。嗚呼。何其所言沈痛遒勁。其意氣

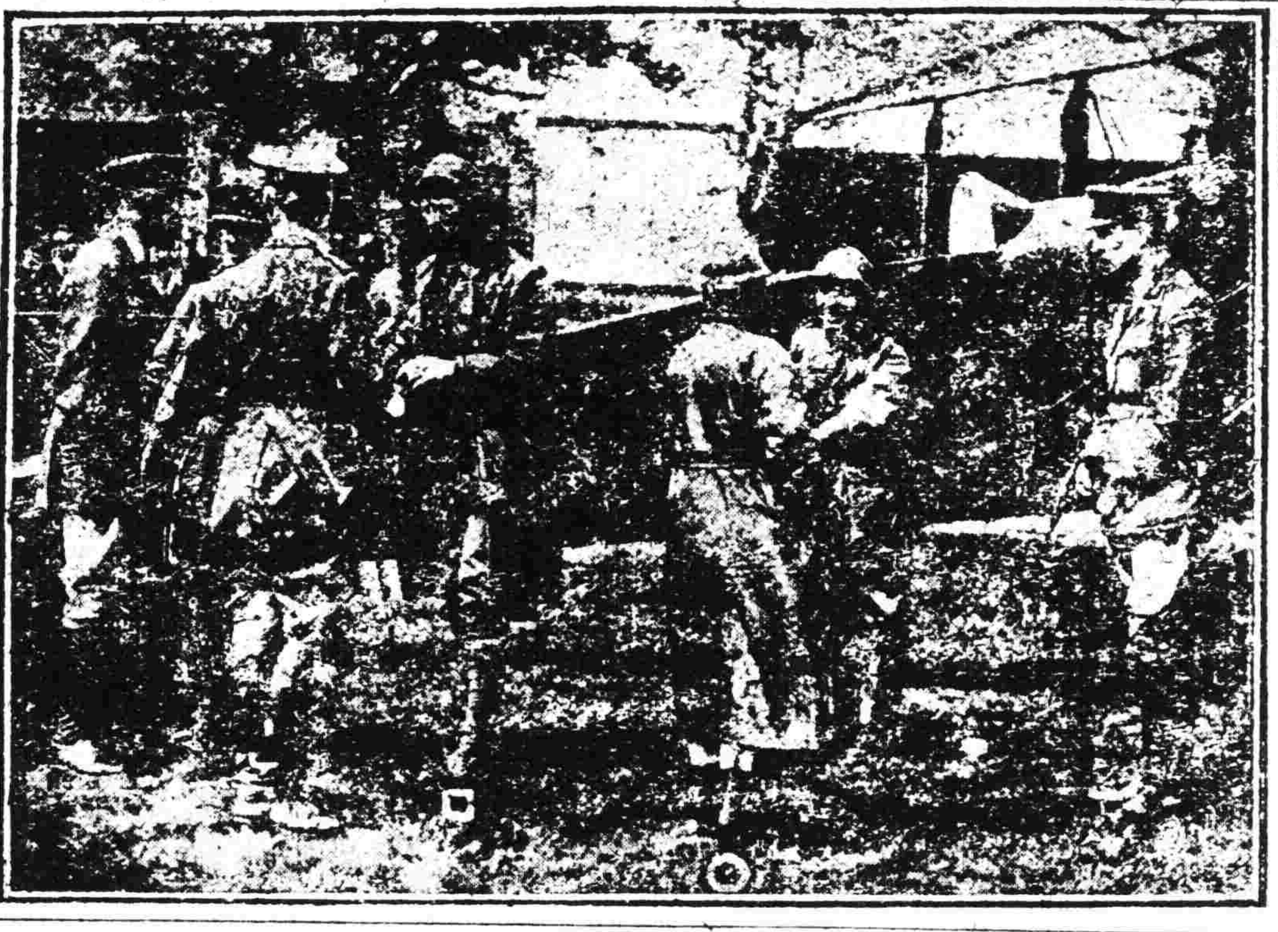

比國王暨王妃之將駕飛機往訪英國

(圖中口印為比國王○印比王后)

駐赤俄一週年記(四)

留俄△生

伯爾姆失守後及第五日[illegible]向古拉冬浦逃避余是夕[illegible]已有赤[illegible]余至該[illegible]余乃與[illegible]

余不便敘以挽救分離際中耳余[illegible]余見此情形方知昨晚俄兵之所以[illegible]北冰洋之風甚烈也

[illegible]晚之兵士遍臥地上且是夜極冷甚因可務數余大衣而出及到戶外但見昨之方知係毛毯上之臭虫群出作祟不然覺身上驟然作痒殊甚乃取火柴照裝以子彈置于身邊亦徐徐就寢少頃有人前來暗謀乃將庫中所藏之手槍有過激派請各注意一語故又恐夜間予則仍不放心疑懼不安因聞彼等云過激派請各注意云於是各皆就寢而賊行李可以置於身傍就寢無妨惟有室內所餘之兵又云俄國現在已無盜商何事只見彼等開抽籤法有二三人外出者

度是故吾等之所以戰爭也云云及至就寢時數人又缺於室之一隅不知密

謂日帝制時代之百姓以及勞働者之子弟中學校恒不得入有地土者則賦之以重稅款收之年尚須如數交納如不交納則將百姓之動產殷具盡行押收而現今則大不然矣資本家資富之別已盡取消亦無從前之壓制所有之土地一變而為屬于百姓矣蓋目下之俄國如不勞動則即不得生活云其中一人又云君言誠是哉昔之有土地者以及資本家現已均屬于平等矣而昔留偕克代尼今等竟欲反復從前之制

酣睡當時天氣雖係六月而入骨所呼吸之氣仍爲白色亦可知其溫度矣行至杜頭又過步哨但前已屢屢相遇自已亦未生懼心于是即行李之檢查因日前有携帶炸彈者故此次檢查甚嚴該兵等見予之行李甚以為稀奇蓋此地左右皆為野原荒僻之區見余之萬年筆即問此為何物見余燒中電燈則又問如何用法余復說明用法彼等尚不滿意必須一一實地試驗而後可故當時頗費手續旋又由箱底將會丹盒取出指謂為散彈余乃屬而示之方知非散彈矣俄而又發見余之手槍子彈彼等乃誤認為步槍子彈遂認余帶有步槍乃將車內所藏之者數次但無論如何搜索亦未發見步槍而彼乃告曰縱論有無請到中隊之本部一走云然其中亦非蠢若是之愚鈍者故所帶手槍望遠鏡等件終為彼等所取去最招彼等之嫌疑者爲余所持之西伯利亞從軍許可證是也

隊長之訊問　余之手鎗係美國之游郎寧鎗爲最新式之手鎗余因其隊長意甚垂涎此鎗乃日持帶手鎗自屬不法如君亦認爲不法即請將鎗呈送閣下但余之身體務乞即刻釋放該隊長答曰手鎗自然留於此處釋放一節余個人尚辦不到云隨即命護兵將余送至大隊本部該隊長後又謂其護兵日途中如有逃跑之行動可即就地正法云及至大隊本部其大隊長方初睡起一手擦目一手接其護送文書及本社之証明書遂問余日朝日新聞爲何人中余聽此言方知該隊長目不識丁大為煩悶及其該從軍許可証時乃大聲日汝爲日本之偵探無疑矣余乃答日如爲偵探則許可証中萬不能限制不

[illegible]無教育之人不回游之處[illegible]大有以無教育自誇之意此時北蔡像已大開評議器制既已通過許備伶克之戰線且持有手鎗並擬往莫斯科其中必有目的存在云該大隊長仍持強硬態度日如此之奴婢屬可恨必須嚴行懲辦云其中一人答日如此之時又必鍛鍊乎一人又答曰勿論鍛鍊余觀其情形徒以理相辯決不能濟事乃自思逃走之法然縱能逃去路之及此已自覺無生命之存在矣少頃有一老嫗裝運點心來至此處乃同席而座該嫗謂日君已餓乎請速來共食云余聽其言乃解往該嫗則以麵包蜂蜜相讓此時余之心理大有臨食待死之感而該嫗溫順可愛決無敵對之意蓋俄國既稱大國其氣量亦自宏大也凡是善人不得不表尊敬者及今思之則誠爲勞農式也顧勞農政府之理想即自由平等世界同胞之主義所係俄人特有之宏量也是嫗對予之被俘似已略有所聞乃問余有妻子乎父母年歲幾何並云以此年少之人而遭此不幸誠屬可惜耳該嫗隨問隨哭頗表哀憐而余之逃走之心未曾稍減乃又謂日到底當知朝日新聞記者而列寧當亦詳云該大隊長則余知刻將首領頗有驚駭之色遂命護兵將余護送至聯隊本部　(未完)

一個村落死羊五百

(美國)美國猶太州北方福克卡尼時山有一大牧場牧羊一千二百五十頭前日大雷雨忽一陣落竟斃死羊五百頭計損失約二萬元云

武俠短篇　鐵漢僧(一)

無錫侯濟泉先生。名鼎鉉。崇禎時。官戶部主事。及愛新覺羅氏既屋明社。先生以故國遺臣。不背屈節異族。因隱於太湖之華嚴山。山有寺日華嚴寺。寺側有租地太僕先德之墓在焉。先生削髮留鬚。蔬食廬墓。以自明其志。因不徒以怡情松菊。樂志琴書已也。寺有僧。與先生善。僧體肥若豕。而神於力。寺門石獅。十數人舁之不能動。僧以兩手持之行。週匝數巡而止。又能運氣於腹。任人猝擊。寺僧多以鐵漢僧呼之。僧亦以是自承。輒弗肯道其真姓氏也。為人放浪不羈。不類方外士。性嗜酒。常與先生對飲。話古今來英雄豪俠事。相與眉飛色舞。鬚動髯張。有搔首問天拔劍砍地之概。偶話身世。又輒泫然。先生固知其傷心人別有懷抱也。先生子嘿。清順治十五年進士也。嘿恃侍省居。輒以道遠不便。從容諦曰。大人以風燭殘年。孤身[illegible]處。道路修阻。人煙稀少。子孫[illegible]不獲朝暮承養。[illegible]先生大怒。[illegible]

顏於新朝人物之下。以博此供養區區之微哉。況汝入官於前。已非我侯氏子矣。固無庸以不情之詞。沽此虛名。苟欲以新朝法律處我者。我固在此也。盡受重責而退。知父宿與僧善。因與謀日。吾父志在廬墓。故不我允。今距城東郊四五里。有鳳凰塢者。自吾高曾以上。皆葬於此。地既不在城中。倘築一椽以廬父。父定不我拒也。僧然其說。因以語先生。先生既體僧意。復感子孝。遂築菴堤庵以居之。終未越雷池一步。維時時與僧過從。湖畔月明。鶴頭放棹。橋邊雪擁。驢背探梅。傴野鶴閒雲之自適耳。一夕與僧山行。斜陽一抹。晴淡無光。山中黃葉蕭蕭。與紅楓蔟蔟映照夕陽。模糊成血色。而落葉蟬哀。歸林鴉叫。相和作淒楚之秋聲。令人不能卒聽。凜乎其不可留也。路轉峰迴。迎面來一奇男子。坐白龍馬上。背負藏藏鐵裳。腰際懸鉄椎可數十斤。柄纖指粗環。復如鐘上之紐。意態軒昂。挾有豪情俠氣。望而知為風塵中之異士也。見僧下馬致禮。且作寒暄語。語頗熱鬧。間[illegible]

滿鐵定期船　大連出帆廣告

青島上海行

榊丸　十月十日 正午　開航上海行　船內無線電信局

以上滿鐵大連埠頭事務所

上海行

神戶丸　十月四日正午開　航青島上海行

海運課

客荷取扱　丸二商會

大連監部通二丁目　(電話二六四〇、一八五五)

奉天鐵道附屬地　本溪湖煤礦塊　大昌煤局　電話 日二〇九番 中二四二號

招商局

圖南快輪准於舊歷八月廿九日(即禮拜日)由營口開往煙台上海

代理客票店大西門裡眞正稻香村

奉天首第一創家彩華西法洗染公司廣告

本公司發級以來歷有數載荷承各界贊許莫不稱羨求精本主人尤鑒於斯聘請優等藝員專染綢緞絨絲哈喇嗶嘰呢羽衣片中西洋服(兼洗皮張)等件一經洗染必能變新如新原料不損巧去油漬限期取貨乃本公司為便利惠顧諸君起見特設分公司於鼓樓南路西新華公司以廣招徠如蒙光顧請認明牌號為要

新華公司　分銀庫胡同口

教育廳胡同東新彩華公司　中國電話四九八號　本主人謹白

外埠主顧恐未週知特此佈聞

四洮鐵路工程局廣告

本路頃奉交通部頒發國有鐵路運送賑濟米糧食減價條例茲將條例全文登載報端凡在本條例期限以內有須運送賑濟物品及期間糧食者務祈查照條例與本路接洽辦理爲荷

國有鐵路運送賑濟米糧糧食減價條例

第一條　凡國有各鐵路運送賑濟物品及米糧糧其減價辦法依本條例之規定行之

第二條　凡國有各鐵路運送賑濟物品或米糧其有地方最高行政長官或專辦振務正式機關之公函證據運送物品名目數及上下車地點逐項列明經交通部或鐵路局核准者不得照本條例之減價辦理前項專辦振務正式機關以政府特准或地方行政長官批准呈報主管部立案者為限

第三條　凡運送振濟整車物品糧食前赴災區經行國有各鐵路依照該路普通運價四折核收現款

第四條　本條例所謂振濟物品以左列各項為限其他物品仍照普通運費核收　一糧食　二振濟衣服　三銀錢　四棚帳及振濟藥品

第五條　凡運送整車米麥雜糧如經行國有各鐵路按各該路普通運價七五折核收現款其兩家運送不價由依各同

第六條　凡運交賑價之整車粗糧辦理平糶如小米高粱雜米高粱由芋及其他可充饑之粗食糧前赴災區經行國有各鐵路依照該路普通運價五折核收現款其兩家運送不價作者同

第七條　凡辦理振務人員乘坐火車得由車站減價前項乘車人員須由本辦振務正式機關將乘車人數等級上下車地點及日期詳細開列經交通部或鐵路局核准者發給減費憑單方准照減價辦法持照乘車購票登車

第八條　凡運送振濟物品及平糶米糧經由第二條規定之地方最高行政長官等先期詳開內容本部以便酌核辦理再由票單行發現種類不符或超過所載數目及不按本部地點或本部並未照各路章加倍處罰

第九條　凡運送振濟物品或平糶米糧其呈請發證本部者由第二條規定之地方最高行政長官等請交通部或鐵路局核准後由交通部或鐵路局填發憑單以便臨時填用赴站交貨換票裝車

第十條　運送振濟物品及平糶米糧除運費照第三條第四條減收外凡裝卸費及一切雜費仍照各路定章徵收

第十一條　凡運送振濟物品及平糶米糧不得夾帶貨物商品及違禁物如有犯者一經查出即照路章究辦

第十二條　振濟物品及平糶米糧之運送時途中照料一切由托運者派人押運自行保管

第十三條　凡運送振濟物品及平糶米糧除本條例規定者外關於經行各路運貨及一切章程均應遵守

第十四條　凡非本條例所規定之機關無論運何種物件均不得照減價辦理

第十五條　本條例定于民國九年九月二十七日施行至本年十一月底止

開往　太沽牛莊行(十月三日　濟洲)

開往　門司神戶行(十月十一日　濟洲)

代理店　三井洋行　大連支店

乘船票　由本出張所自賣如有坐客請至本所購賣　電話四六二〇、〇一

汽水機器出兌

本公司有汽水美國機器一套材料頗好精預備甚多廉價出兌如有願買者小西邊門外商埠東方汽水公司請至面議可也再本公司上樓房一概出租特此佈告　東方公司謹白

贈彩廣告

本號開設奉天城裡中街東首路北門面九間歷有年矣茲爲擴充生意起見特造三層新式樓房專辦各國綢緞絨呢布疋雜貨俱全減價出售擇於陽歷拾月二號即陰歷八月二十一日重新開市特備彩票貳萬張概無空彩現買貨價五元以外敬送彩票一張二十元外兩張五拾元外三張七拾元外四張百元外五張計頭彩每張價值百元貳彩每張五拾元參彩每張拾元四彩每張四元五彩每張壹元而洋烟油麵等貨均各代理不在此例恐未週知特此敬佈

吉順昌[illegible]

恭頌柳河縣警察王所長子林越界剿匪救民之德政

溯我柳邑幅幀遼闊輒長莫及南接龍崗東壤濛江每值夏秋之間樹葉封山之際即為賊潛藪出沒無常損擄綁搶時有所聞而一班農民受其害者不可勝數命於本年五月十二日突有匪首一順鎮山青山幸其黨羽數十名路出青溝子國民學校住宿學生十二名一併綁帶山裡勒贖幸經所長王子林不時追剿飭屬嚴緝於九月十二日親督局官宋殿魁隊長萬吉勝巡官孟文林等帶同警隊在通化管界大頂子及熱水河子地方先後擊斃一順鎮羽內股匪七名得獲俄槍一桿彈回入票二十四名內青溝子學生等十二名悉數救回現猶踏蹤痛剿不遺餘力凡其平時英勇敢有爲雖古明將何以過之若此公可謂忠勇兼全凡我民等與此水深火熱之中得此福星爲民保障不然則生命財產將無寄託矣感激之情良深似此厚恩實難圖報僅登報端以彰盛德

柳河縣公民　尹玉堂　尹成高　齊光升　許寶玉　曼永慶　李廣芳　鄒福堂　吳兆林　趙成璧　張廷堂　郭文海　王喜林　邵萬仲　賀崇生　高長青　賈輔臣　劉子元　公啓

恭額吉林陸軍二旅一團三營營長劉寶琦暨十一連長王寶瑞三排長鄭克明九連二排長耿樹八諸公勦匪衛民之德政

駐衛吉軍二旅一團三營長劉公寶琦自到省以來對于勦匪衛民等事莫不求是素爲一般人民所感戴迨九月一日晚間突有匪首張山等率匪百餘名竄入城南黃旗屯將黎戶方昌極等七人綁入山裡勒捐吉錢二百五十萬吊當抽贖若不贖即行槍斃等語黎戶等正在爲難之際當被劉公聞知立飭十一連長王寶瑞協同三排長鄭克明九連二排長耿樹八率隊星夜前往該處將匪力行擊散當時擊斃胡匪五名(屍身均被胡匪抬走)所有人票盡數奪回毫無傷害若非劉公保民熱誠諸軍官兵士奮勇直前不但黎戶等之財產即失即生命亦不知存否矣黎戶等感德已極無可酬報特登報端敬謝盛德

寧安黃旗屯戶等　公啓

奉天小西關　煤局　東亞公司　電話一七八

奉天小西關　各樣煤炭一應俱全　南滿公司　電五二六番　中日話五二六

感謝撫順天生醫院院長梁大醫士

家嚴於上月間偶染痢疾病勢頗重延醫數四於藥力罔效病狀之危險惶恐易極時瞬無策嗣經友人介紹天生醫院梁大醫士應診[illegible]服兩劑當時[illegible]病狀頓減不得十日保管好矣[illegible]醫術高明[illegible]不手到病除何不[illegible]大見奇效備及[illegible]

盛京時報

大正九年十月二日

編輯兼發行人 菊池貞二 印刷人 宮川貫作 發行所 盛京時報社
除將……八月二十一日

論說

無能之政府（丙）

此次北方之旱災。區域之廣。綿亘四省。以難民之數計之。實數千萬之多。益以南方連年兵燹。水患頻仍。難民之流離失所者。當亦有二三千萬。合北方之新難民計之。當在七八千萬之譜。其人數已超過日本全國之人數。若較之歐美强國。戰前之德國猶强。若方之今日之美國。可多彼一倍也。若就中國全人口言之。則今日流離無告。將餓斃之難民。實佔四分一之數。誠古今未有之奇災。世界罕覯之凶象也。

吾人對於此次兇災。腦中實不能無一種憤痛之怨想。附于天心之不仁。尤不能無怨。然與其怨天心之不仁。毋寧怨人事之不臧。夫未成國家之野蠻人。或漁獵。或牧畜。或播種。得時。草木茂盛。則樂其生。凶年則苦其饑。其所以為生也。至人相食。怨天可也。以彼環無國家之組織。無政府。無政治。無官吏。無警察。而彼環又無納稅之義務。純賴天然物產。以資其生。即遇凶年饑歲。天災流行。亦不過認為一種自然狀態。無所歸其咎也。至若有國家組織之人民。則其生活狀況。已入于天然境界。資生之道。固不僅限于天產物之一端。而人力之設施。實有超越天然之能力。預防天然之不足。補其缺。使人民之生活。日進于安寧。而享其有形無形之幸福。此國家之目的。政治之極則也。國家而不能辦此。猶之無國。人民雖有政府。而不能蒙其利。生死存亡。一任自然之天惠。天予雨而[illegible]無雨而穀不登。則[illegible]

已。當二十世紀之今日。世界之國家。方汲汲于生活革命。工也農也。日趨于優勝之地位。而中國之政府。仍委吾民于自生自滅之天。不脫野蠻生活之狀況。然則。吾民納稅之義務。實不亞于世界富强國之人民。其勞動之能力。亦于世界佔其優勢。然。卒不能與世界人民並駕齊驅。以享平等之幸福者。非吾民之不材。實政府與官吏以及上流社會之富人之無能耳。吾民納稅于國。不能得其良好之設施。不能得其相當之報償。而竟使吾民流離失所。貨其骨肉。喪其家族。無國籍之人所不能受之苦痛。而吾民親嘗之。苟災區止於一縣。難民不過數村。猶可說也。而今則綿亘數省。賑無可賑。政府官吏平日所作何事。不問可知。今吾敢告世人曰。以中國現在之政府。現在之官吏。而欲富强中國。實無異南轅而北轍。彼不足恃矣。國民乎。苟不欲幸福則已耳。如其欲之。亦惟有加以徹底的改造而已。豈有他哉。

先覺者濱派？（傚）

今日中國政局。已至水窮山盡之境。無復如何。日言和議。而距和益遠。縱令地下之洪憲僞帝再生。恐當不能成統一之業矣。現在洪憲以下者乎。獨夫專制之時代既去。民衆政治之新世界出現矣。今非以槍砲壓迫萬民之秋。須依主義號召天下而已。自今以後。僅知有地盤。不知有國家者。固無久存之理。獨悟一新人心。轉圜政局之妙機者。可以稱霸于天下矣。審察輿論所在。登高一呼。則是耳。宜乎自濱派提倡政治改革。各省響應。頗不乏人。加入聯盟者。刻已達十二省也。將來大勢。開其勢尤不可侮。將擬於湘改組聯邦政府。至重慶護法政府。亦歸認真協議。其果能成立與否。吾人不得而知。然至瀰漫民心。審察大勢之明。則袞袞北方官僚軍閥諸公。恐不及西南二三子矣。固不可謂為空談高論。一概視也。濱派目見所注。似在韓國二字。不知仍舊稱兵於威之舊式戰爭。以為能事者。則有如何的計。以應付之耶。

激黨挑戰攻波（續）

[illegible]

駐赤俄一週年記（四）

[illegible]

其熾耶。蓋過激派軍之不可侮。不在槍砲之精。實則在其宗教的意氣之强烈。激黨兵士。本係烏合之衆。而信仰過激主義。猶十字軍之于基督教。回教徒之於柯蘭耳。主義所在。赴湯蹈火。亦在所不辭。而列寧杜洛基等領袖。皆以公僕資格自勵。不敢貪天之功。如此。則迄今激黨之不衰。亦有以哉。

度是故吾等之所以戰爭也云云及至就寢時數人又復於室之一隅不知密商何事且見彼等開抽籤法有二三人外出者 室內所餘之兵又云俄國現在已無盜賊行李可以置於身傍就寢無妨惟有過激派請各注意云於是各皆就寢而予則仍不放心疑懼不安因聞彼等云有過激派請各注意一語故又恐夜間有人前來暗謀乃將庫中所藏之手槍裝以子彈置于身邊亦徐徐就寢少頃忽覺身上驟然作痒殊甚乃取火柴照之方知係毛毯上之臭虫群出作祟不可勝數余大驚而出及到戶外但見昨晚之兵士滿隊地上且是夜極冷甚因北冰洋之風其烈也

[illegible]

比國王暨王妃之將駕飛機往訪英國

（圖中□印爲比國王○印比王后）

絕無苟糊姑息之迹。其不屈不撓。一往直前之精神氣魄。世無匹儔。且有令人不禁驚嘆者矣。杜洛基頃通電全國。謂波蘭與烏蘭奈爾軍。借助法國。繼續戰爭。事已至此。非佔領波蘭之全部。則講和難望。是時國民與軍隊。尤須傾注全力。以當外患。全國男子。一併動員。然後派撥波蘭各要塞。兵器轍。勞工時間。定爲二十四小時。嗚呼。何其所言沈痛遒勁。其意氣

謂日帝制時代之百姓以及勞動者之子弟中學校恒不得入有地土者則賦之以重稅歉收之年尚須如數交納如不交納則將百姓之勘耕農具盡行押收而現今如大不然矣資本家資富之財已盡取消亦無從前之壓制所有之土地一變而屬于百姓矣昔日下之俄國如不勞動則即不得生活云其中一人又云若言誠是哉昔之有土地者以及資本家現已均屬于平等矣而留俗克代尼今等竟欲反復從前之制

酷暴當時天氣雖係六月而人爲所呼吸之氣仍爲白色亦可知其溫度矣行至村頭又過步哨但前已屢經相遇自已亦未生懼心于是即行李之檢查因日前有携帶炸彈者故此次檢查甚嚴該兵等見予之行李甚以爲稀奇詰此地左右皆爲野原荒僻之區見余之萬年筆即問此爲何物見余檢中電燈則又問如何用法余從說明用法彼等尚不滿意必須一一實地試驗而後可故當時頗費手續旋又由箱底將會丹盒取出指謂爲散彈余乃嘲而示之方知非散彈矣俄而又發見余之手槍子彈彼等乃誤認爲步槍子彈咨認余帶有步槍乃將軍的面設之者數次但無論如何搜索亦未發見步槍而彼乃告曰總論有無請到中隊之本部一走云終其中亦非盡若是之愚鈍者故所帶手槍皆精等件終爲彼等所取去最招彼等之嫌疑者爲余所持之西伯利亞從軍許可證是也

險長之訊問 余之手鎗係美國之爾部等館爲最新式之手鎗余因其隊長意其爭奪此鎗乃日持帶手鎗自局不欲如君亦認爲不法即請將鎗呈送閣下但余之身體將乞即刻釋放該隊長答曰手鎗自然留於此處釋放一節余個人尚難不判去隨即令護兵將余送至大隊本部該隊長後又謂其護兵曰途中如有逃跑之行動可即就地正法云及至大隊本部其大隊長方初睡起一手擦目一手接其護送文書及本社之証明書遂問余曰朝日新聞爲何人乎余聽此言方知該隊長尚不識丁大爲煩悶及其談從軍許可証時乃大聲曰汝爲日本之偵探無疑矣余乃答曰如係偵探則許可証中爲不能限制不

[illegible]車來時彼等手[illegible]仍[illegible]度大有以無教育自誇之意此時其態度已大開評議畧謝既已通過芬蘭恰克之戰線且持有手鎗並擬往莫斯科其中必有目的存在云該大隊長仍持强硬態度曰如此之奴隸局可恨必須嚴行懲辦云其中一人答曰如此之時又必餓斃乎一人又答曰勿論餓斃余觀其情形徒以理相辯決不能濟事乃自思逃走之法然縱能逃走無奈步哨森嚴且森林甚多又不知去路之及此已自覺無生命之存在矣少頃有一老嫗裝運點心來至此處乃同席而坐該嫗謂曰君已飢乎請速來共食云余聽其言乃前往該嫗則以麵包蜂蜜相讓此時余之心理大有餓食待死之意而該嫗温順可愛決無敵對之意蓋俄國既稱大國其氣量亦自宏大也是若人不得不畧表感佩者及今思之則誠爲勞農式也願勞農政府之理想即自由平等世界同胞之旨我所爲俄人特有之宏量也是嫗對予予之被困似已略有所聞乃問余有妻子乎父母年歲幾何並云以此年少之人而遭此不幸誠屬可惜其該嫗隨問隨哭頗表同情而余之逃走之心未曾稍減乃又詰曰俄軍當即朝日新聞記者而列寧當局謹云該大隊長與余知到[illegible]首領頗有驚駭之色遂令護兵將余護送至聯隊本部（未完）

一個靡廢死羊五百

（俄國）又因猶太州北方[illegible]牧場牧羊一千二百五十頭山行一夜大雷雨忽一時盡靡死者五百頭計損失約一萬元云

武俠短篇 鐵漢僧（一）

無錫侯濟泉先生。名鼎銘。當猶清時。曾官戶部主事。及愛新覺羅氏既屋明社。先生以故國遺臣。不肯屈節異族。因隱於太湖之濱。湖山中有寺曰華嚴寺。寺側有租樓數椽。先生樂之。先生僧服留髮。蔬食廬菜。以自明其志。固不徒以怡情松菊。樂志琴書已也。寺有僧。與先生善。僧體肥若豕。而神於力。寺門石獅。十數人舁之不能移。僧以兩手持之行。週風舞數巡而止。又能運氣於胸。任人捶擊。寺僧多以鐵漢僧呼之。僧亦以是自承。頗弗肯道其真姓氏也。爲人放浪不羈。不類方外士。性嗜酒。常與先生對飲。話古今來英雄豪俠事。相與眉飛色舞。鬚動髯張。有擾音聞天拔劍砍地之概。偶話身世。又輒泫然。先生固知其傷心人別有懷抱也。先生子翩。請順治十五年進士也。從特侍宅居。輒以道遠不便。從容請曰。大人以風燭殘年。孤身髮鬢。遠隔城市。不獲稍承色養。人其謂我何。先生大怒。痛罵曰。[illegible]

顏於新朝人物之下。以師事供奉。臨闢之徵哉。况汝入官於猶。已非我侯氏子矣。固無庸以不錆之請。沾此虛名。苟欲以新朝法律處我者。我固在此也。翩受申責而退。知父宿與僧善。因與謀曰。吾父志在廬墓。故不我允。今距城東郊四五里。有鳳凰廟者。自吾高曾以上。皆葬於此。地既不在城中。倘築一椽以廬父。父定不我拒也。僧然其說。因以語先生。先生既體僧意。復感子孝。遂築若提庵以居之。終未越雷池一步。維時時與僧過從。湖畔月明。鶴頭放棹。橋邊雪擁。驢背探梅。僅野鶴閒雲之自適耳。一夕與僧山行。斜陽一抹。晴淡無光。山中黃葉蕭蕭。與紅楓蕉蕉。映照夕陽。模糊成血色。而落葉蟬哀。歸林鴉叫。相和作淒楚之秋聲。令人不能卒聽。凜乎其不可留也。路轉峰迴。迎面來一奇男子。坐白龍馬上。背負鐵鞭一柄。腰際懸鉄椎可數十斤。髮聳目竪。挾有豪情俠氣。望而知爲風塵中之異士也。見僧下馬爲禮。且作寒喧語。[illegible]

[illegible]

贈彩廣告

本號開設奉天城裡中街東首路北門面九間歷有年矣茲爲擴充生意起見特造三層新式樓房專辦各國綢緞絨呢布疋雜貨俱全減價出售擇於陽歷拾月二號即陰歷八月二十一日重新開市特備彩票貳萬張概無空彩現買貨價五元以外敬送彩票一張二十元外兩張五拾元外三張七拾元外四張百元外五張計頭彩每張價值百元貳彩每張五拾元參彩每張拾元四彩每張四元五彩每張壹元而洋烟油麵等貨均各代理不在此例恐未週知特此敬佈

吉順昌[illegible]

恭頌柳河縣警察王所長子林越界勦匪救民之德政

[illegible]

柳河縣公民 [illegible]

恭頌吉林陸軍一旅一團三營營長劉寶琦暨十一連長王寶瑞三排長鄭克明九連二排長耿樹人諸公勦匪衛民之德政

[illegible]

寧安黃旗屯戶 [illegible] 公啓

東亞公司

奉天小西關 煤局 東亞公司 電話一七八

奉天小西關 各樣煤炭一概俱全 南滿公司 電五二六番 中日話五二六番

感謝撫順天生醫院院長梁大醫士

[illegible]

滿鐵定期船 大連出帆廣告

青島上海行 榊丸 十月十日正午 開航上海行 船內無線電信局
以上船均設有滿鐵埠頭事務所

上海行 神戶丸 十月四日正午開 航青島上海行

海運課 客荷取扱 丸二商會 大連監部通二丁目（電話二六四〇、一八五五）

大昌煤局

本溪湖煤 撫順塊煤 奉天鐵道附屬地 電話日一〇九番 中二四二號

招商局圖南輪

招商局圖南輪准於舊歷八月廿九日（即禮拜日）由營口開往煙台上海 代理客票店大西門裡眞正稻香村

奉天首創第一家彩華西法洗染公司廣告

本公司發級以來歷有數載向承各界[illegible]新彩華公司[illegible]

汽水機器出兌

本公司作汽水美國機器一套材料菓子精預備甚多減價出兌如有願買者小西邊門外商埠東方汽水公司請至面議可也再本公司上樓房一概出租特此佈告 東方公司謹白

日本郵船會社 大連出帆

開往太沽牛莊行（濟洲）十月三日 開往門司神戶行（濟洲）十月十一日
代理店 三井洋行 大連支店
乘船票 由本出張所自賣如有坐客請至本所購買 電話四六二〇、〇一

四洮鐵路工程局廣告

本路頃奉交通部頒發國有鐵路運送賑濟米糧及糧食減價條例茲將條例全文登載相應照條例與本路接洽辦理爲荷

國有鐵路運送振濟米糧暨糧食減價條例

第一條 凡國有各鐵路運送振濟物品及米糧其減價辦法依本條例之規定行之

第二條 凡國有各鐵路運送振濟物品或米糧非有地方最高行政長官或專辦振務正式機關之公函將擬運送物品名目數量及上下車地點逐項列明經交通部或鐵路局核准者不得照本條例之減價辦理
前項專辦振務正式機關以政府特准或地方行政長官批准呈報主管部立案者爲限

第三條 凡運送振濟整車物品糧食前赴災區經行國有各鐵路依照該路普通運價四折核收現款
本條例所謂振濟物品以左列各項爲限其他物品仍照普通運費核收
一糧食 二振濟衣服 三銀錢 四棚帳及振濟藥品
但前項振濟糧食係指粗糧如小米玉米高粱山芋及其他可充饑之粗食

第四條 凡運送整車米麥雜糧如經行國有各鐵路按各該路普通運價七五折核收現款其商家運送平價出售者同

第五條 凡運送賑濟之整車粗糧辦理平糶如小米玉米高粱山芋及其他可充饑之粗食糧前赴災區經行國有各鐵路依照該路普通運價五折核收現款

第六條 凡辦理振務人員乘車前赴災區經行各該路普通票價減半收費前項乘車人員須由專辦振務正式機關將乘車人數姓名上下車地點及日期詳細開單經交通部或鐵路局核准者發給減費乘車證方准照減價辦法持照乘坐

第七條 如遇軍人急振需人員得由交通部或鐵路局查看情形酌給減價定期乘車證

第八條 凡運送振濟物品及平糶米糧[illegible]

第九條 凡運送振濟物品或平糶米糧[illegible]

第十條 運送振濟物品及平糶米糧除運費照第三條第四條核收外凡裝卸及[illegible]交通部核准後由交通部[illegible]

第十一條 [illegible]運費及一切雜費仍照各路章程核收

第十二條 振濟物品及平糶米糧如有犯者一經查出即照路章處罰

第十三條 凡運送振濟物品及平糶米糧之車輛在途中照料一切由托運者派人押運自行保管

第十四條 凡非本條例所規定之機關無論運何種物件均不得照減價辦理

第十五條 本條例自民國九年九月二十七日施行至本年十二月底止

中國局勢

莫督休矣（卅日發 上海專電）

▲獨立軍逼近城下
▲殆不免開城相迎

李福林魏邦平之獨立軍已將廣東城外廓確實佔領危機切迫間不容髮大勢已去粵督莫榮新勢將不免開城並聞李根源有爲其部下所傷勢頗沈重之說

吳子玉有討奉風說（卅日發 漢口專電）

▲聯絡長江派
▲要求王鄂督

此間紛傳第三師長吳佩孚與張巡閱使之關係頗形緊迫[illegible]均在表面上通欵曲直隸派吳子玉有鑒于此決意與長江派聯絡起師討奉要求王占元[illegible]贊成其主義[illegible]宣佈中立暗中援助軍費[illegible]

收回鐵路司法辦法（卅日發 北京專電）

中東鐵路司法制度[illegible]之臨時辦法已于廿八日通過國務會議其內容如下

一、由俄人設立之[illegible]治安審判廳等一律由中國繼承[illegible]違警罪民事的[illegible]及婚姻案均由該廳審理

二、由俄人設立之地方審判廳由中國政府從新組織選任通曉各國語言之裁判官[illegible]訴之事件並由司法部特派通曉法律之外人充任法定調查員及翻譯官並准俄人辦理辯護士之事務

三、地方審判廳選擇適當地點設立司法講習所[illegible]者講習華俄法律以資預備直接管理治[illegible]判廳

四、凡審判廳之經費由吉黑兩及省中東鐵路公司擔任

唐滇督電覆靳總理（卅日發 北京專電）

▲希望實行解決時局條件

唐繼堯電覆靳總理略云辱承明教私衷欣慰竊以爲解散國會廢止[illegible]約務望速向全國宣佈實行並望將廢督裁兵兩案亦即決計實行至于上海和平會議則爲中外人士所期待暫緩廢止爲可云云

駐崴林委員請病假（卅日發 北京專電）

駐崴林委員電請長假略云宿疾復發請准給假赴滬靜養

美擬向華購買石棉（卅日發 北京專電）

駐美實業公司接電略云美國定于明年度製造多數潛航艇所需石綿計二百噸希望儘數在中國購入

英代使往訪顏總長（卅日發 北京專電）

▲管理俄租界及中東路問題

駐京英代理公使往訪外交總長略云前俄租界交付共同管理中東鐵路交付新銀團道勝銀行則因爲有許多法國資本由法華兩國直接交涉如斯則爲妥當[illegible]

顏總長回答現在研究中

秦華已任憲兵司令（卅日發 北京專電）

本日（三十日）命令任秦華爲京津憲兵司令

布政府將派員來京（卅日發 北京專電）

駐布拉哥耶代理領事電致政府略云布政府擬派耶克列夫氏前往北京可否承認請示辦法即經外交部覆電承認

官場咸願孫文離國（卅日發 北京專電）

官場現有孫文倘或前往外國止制其手下行動以歐洲以經濟調查員之名義給與二百萬元之說

歐美時事

日本拒絕發表覺書（二十七日發 華盛頓來電）

美政府希望發表占領薩哈嗹州之覺書但被日本拒絕

美人驚訝日本反感（二十七日發 華盛頓來電）

日本反美感情[illegible]一般人士之驚愕

美國似擬併拒移民（廿六日發 紐約來電）

美國似擬將歐洲之移民亦一併拒絕

巴氏駁斥日本抗議（廿九日發 舊金山來電）

加州大學總長巴羅氏發表陳述書痛駁日本對于排日之抗議

克市軍人對日主張（二十九日發 舊金山來電）

克利闌地方在鄉軍人主張對日排斥移民並即禁止照相結婚

日本近情

日美交涉內容確息（一日發 東京專電）

據確實消息云日美交涉之內容並非移民問題實爲撤廢最惠國的差別待遇問題

東海道爲風雨所梗（一日發 東京專電）

東京附近突於三十日晚發生大暴風雨以致東海鐵道阻梗不通適值國勢調查之際不免感種種不便

美僑電勸和緩排日（一日發 東京專電）

日美協會于三十日開總會決定由旅日美僑電勸美政府和緩排日風潮並派會員中之美人兩名赴美運動

朝鮮秋成比較增加（卅日發 東京專電）

朝鮮米作豫想額爲一千五百五十七萬二千四百香石比諸昨年增加二成二分四厘

通告弛禁小麥出口（卅日發 東京專電）

農商務省關經商民請願和緩小麥麵貿易迭經調查已于二十九日決定弛禁出口即行據實通告製粉業者

預金利率暫緩增加（卅日發 東京專電）

預金利率增加案鑑于財界情勢決定暫緩實行

廢止外調會之趨勢（卅日發 東京專電）

現在官場廢止外調會之說漸盛或即見諸事實亦未可知

閣議協定救華災民（一日發 東京專電）

日政府關于救濟北支那饑民辦法經閣議協議聞災民爲數計千萬之衆因之其救濟辦法甚屬困難故略經決定先行發米十萬石暫資救濟

行政官更動發表（一日發 東京專電）

左列各府縣內務部長更動均經發表

京都府內務部長大海原重義調任東京府內務部長奈良縣內務部長白川議介調任京都府內務部長福岡縣內務部長齋藤行三調任奈良縣內務部長神奈川縣內務部長大島直道任內務省監察官山形縣內務部長佐佐木秀司調任神奈川縣內務部長宮城縣警察部長升任山形縣內務部長

珍田大使定期回國（卅日發 東京專電）

駐英珍田大使定于六日回抵神戶

研究會開總會預聞（卅日發 東京專電）

研究會訂於十月十一日特開臨時總會報告交涉委員會經過[illegible]詰問的提議

澁澤子對美之決心（卅日發 東京專電）

澁澤子本日（三十日）往訪原首相協議對美問題及對華賑災問題該子現已決意以[illegible]赴美運動

山縣公入京說不確（卅日發 東京專電）

山縣公入京說並非事實據聞近因脅迫的書函紛至沓來頗致左右憂慮是以暫緩赴京

調動全國法官預期（卅日發 東京專電）

司法省擬俟東送朝鮮法官後即行全國法官之定期調動聞期當在十月中旬

定期召開司法會議（卅日發 東京專電）

大木法相訂于十月杪召集控訴院長檢事長地方裁判所長以及檢事正開全國司法官會議

意飛機擬讓與民間（卅日發 東京專電）

費拉林馬謝羅兩中尉飛行東京至羅馬間之飛機兩架經意政府贈與日本陸軍當局擬將該機讓與民間現在協議中

命令專電（九月廿九日）

▲大總統令

調任顧維鈞爲駐英吉利國特命全權公使此令

調任施肇基爲駐美利堅合衆國特命全權公使此令

▲任命許國楨兼伊犁關監督此令 ▲全國煙酒署督辦張壽齡呈吉林煙酒事務局局長黃藻奇另有差委請予免職黃藻奇准免本職此令 ▲任命李元亮爲吉林煙酒事務局局長此令 ▲任命彭象乾爲陸軍第八混成旅步兵第一團團長此令 ▲署內務總長張志潭呈准吉林省長[illegible]升轉任文職請免本職應照准此令 ▲署內務總長張志潭呈准吉林省長咨請任命何裕樸爲濱江警察廳廳長應照准此令 ▲署財政總長兼鹽務署督辦周自齊呈請任命王嵩儒爲鄂岸権運局局長應照准此令

中華國有鐵路營業狀況（續）

民國九年則廣九借欵已屆分期償還之期每年約計英金八五、五〇〇鎊至民國十年則津浦續借欵亦屆分期償還之期每年計英金一五〇、〇〇〇鎊至民國十一年則湖廣借欵亦屆分期償還之期平均每年又須英金九二、〇〇〇鎊有奇至民國十六年則所需償還之欵按照借欵條件開列如下

英金 一、一六〇、八六九鎊合銀八元 計九、二八六、九五二元

日金 七七、七七八每元合銀八角 計六二、二二二元

佛郎 四、一三九、五〇〇每佛郎合二角 計八二七、九〇〇元

共計一〇、一七七、〇七四元

如盈餘增進之率能與前四年相同則此項借欵之償還任何年分均可無虞短絀即盈餘竟無增加每百元仍有三元至四元之盈餘已足敷還本之用況將來進欵及餘利之概率可以預計進欵增加可操左券者乎試觀四年前之希望之路如津浦滬寧等現均獲有甚豐之盈餘其營業繼長增高雖車受輛短少之限制（現在已無此項困難）而營業進欵約計每年仍可增加百分之二十則各路進欵之增加可概見矣自歐戰以來影響所及材料之價格以奇昂故營業費用因而頓增然管理方面之改良其準率諸大端或足以彌此缺憾統一會計之辦法實行雖已五年而一切數目至一年前始能互相比較並用統計之法以周知各部分之耗費乃可進而研究減少之方外國有用原價計算法以求減少此項耗費者中國似可採擇仿行果能實行或者營業可增百分之五十所用人員不適增百分之十五或至二十即足以處理之民國七年營業增百分之五又二分之一也關於則僅增百分之十其辦事之人員鐵路統一各計畫現方進行不意曾通車輛之互換自民國九年起業已實行聯運貨物需自十年實行其影響足使進欵更增而費用益減總之交通部此時六轉在手必能使各路成爲有統系最節省最便利之運輸制度且以沿路天產之豐富及管理人員之實力辦事此數年來成效既已昭著循此以往希望方大必將使此大統系蔚爲大觀而克遂所期之目的也（終）

湖南紙幣之流毒

湖省紙幣之流毒蓋有甚于兵災者民國七年以前湖南銀行所發行之票幣每元僅値銅元數枚凡民間之僅存活動金而無不動產者皆宣布破產與貧無立錐者無異當時輿論至謂湖南票幣其價格尚不及其鐵而長沙城中直可視爲鬼世界此非過甚之論也張敬堯治湘許損暴政萬夫髮指惟焚毀票幣一事則差強人意蓋湘人心理皆以爲長痛不如短痛票幣既無提高之望毋寧焚毀之爲快也舊票既除於是張氏又設裕湘銀行發行新票湘人因鑑于舊票之覆轍且因南北戰事未了尤慮張氏地位不穩故人民對于新票絕無信仰張因此乃深恨湘人然爲維持[illegible]氏未去以前票價竟無貶損湘人方以爲不至再受紙幣之影響矣詎意張既遁逃新票又歸消滅及譚氏抵省又以舊蘊以俱來昔則送舊迎新今則除新仍舊於是湘人之生命財產遂斷送於此新舊交替中矣

民國七年以前湘政府濫發紙幣實由于各偉人之需索過甚湘省爲偉人產生之區或握政柄或綰兵符登臺下野大有車水馬龍之景象譚氏本爲好好先生待人接物面面週到某要求政費若干則以紙幣應付某也索領軍費若干則亦以紙幣應付之偉人之慾壑難填小民之脂膏易盡省政府初未嘗設想及此也其後南北戰起湘軍退駐郴永以一隅之地屯集軍隊至數師之衆且郴永地瘠民貧難掘羅艱故不得不樹紙幣以濟其窮譚氏在郴永所發出之票幣仍爲湖南銀行名義且形式亦與舊票無異（即舊票已印就而未發行者）惟票面加蓋一永州湖南分行之戳記耳郴永毘連粵桂多用毫洋故又增鈔毫洋票每角可値銅元十三枚又因郴永人民使用現洋恒喜加以椎鑿以辯眞僞故永州分行銀行票幣紙兌破洋（湘人目爲常洋未破者則爲光洋）所幸發出額數不若前此之多譚氏爲維持軍心計尚能隨時兌現其時省城舊票既已焚毀尚盡郴永票幣僅能行使于湘南範圍以內此去年事今年譚氏晉省第一次宣言即謂湘人前此既深受紙幣之害今後當不再設銀行增發票幣重苦吾民至前已發出之永行銀元票毫洋票兩種仍當逐漸收回以示省政府體恤民艱之意如有發行新票之必要則可由紳商組織以昭信用省政府無容參預其事云云此種光明磊落之宣言湘人聞之無不欣然色喜當時票幣暫定價格銀洋票與常洋無異每圓當錢一千五百四十文毫洋每角當錢一百四十文（現光洋每圓一千六百二十文）市面尚能通行無阻乃未幾而裕湘銀行忽改設新幣經理處所謂新幣者即指永行所發行之票幣也于是湘人對于票幣始有死灰復燃之懼而湘政府對于逐漸收回之宣言亦淡焉若忘不復餘及且票幣愈出愈多漫無限制上月始由湘政府發出通告謂票幣可向新幣處兌現但每日每人僅能兌換票洋兩元且兌換時間每日僅有三小時自此通告發出後湘人始知票幣收回已成絕望而湘人遂陷于萬劫不復之地位矣新幣處兌換現欵人山人海擁擠異常乃託錢商代兌省城錢商共有七十餘家每家每日可向新幣處兌洋百元錢商得此機會遂大施其操縱手段官定價格幾有不能維持之勢于是新幣經理處又將官價取消由錢商每百元可兌光洋九十四元但錢商所謂暗盤生意則僅八十六七元商民在新幣處兌現既難如登天而票幣用途又窄不能行使外省故不得不受錢商之操縱剝然暗中受禍者尚非商人蓋商人因票價低落已將貨碼抬高所苦者一般居民耳總之紙幣不除湘民之浩刧終末已也

取銷俄使資格之外報論

▲上海字林報聲明反對
▲優凌氏來京之眞僞

[illegible]上海字林報[illegible]之社論論在中國之俄國[illegible]先遂中國政府停止庫達攝福氏之公使待遇事件於日極東新共和國代表優凌氏來京之目的雖稱單爲西伯利亞與中國間之再開通商之交涉然此說決難置信西伯利亞在今日之狀態若無俄本國之經濟的援助到底不能與外國通商蓋在烏拉山以東目下無通商之重要機關故也且又優凌氏之經歷甚深由其經歷推測之則伊來京之目的非僅充無實價之一共和國之代表而交涉通商問題此外更有大目的存焉其目的雖不明然不難揣策吾人以爲關于其目的多有不吉之前兆若單欲與西伯利亞締結通商協定則中國政府無停止舊俄公使庫達攝福氏之資格之要也而對於庫達攝福氏勸告辭職一事乃現露其終局之目的之一部分者也俄國公使辭職則中國政府立即宣言保護在中國之俄人以爲運動撤廢治外法權之第一步此事乃勞農政府爲得世間承認之從來慣用手段無疑也一返還治外法權則俄國今後再收回之甚爲困難觀德與捷克斯拉夫國及其他諸國之例可以明矣被奪治外法權之是等各國事情爲有力之原動力數年以內對于其他諸國亦將要求撤廢此特權也而勞農政府方面觀之中國由是將供給今後在世界宣傳過激主義之一大通路也關於中國政府取消俄國公使等之資格雖有種種之見解然出一事有由現在協約各國提出強硬抗議之價值也目下在上海有俄僑五千人若就上海俄僑觀之則彼等俄僑由諸國之領事未承認之代表不能放棄彼等又對於中國官吏不能與以俄國民之代表職權也明矣列國未承認過激主義時不能承認勞農政府之領事亦最明也而以過激主義不能承認故列國有不承認中國政府之此次取消資格之有力理由也上海俄國領事由庫達攝福公使未接領事館閉鎖命令以前各國領事以設俄領事可如從來而待遇之也吾人望外交團採會方針且上海各種之商務總會將聲明列國所承認之俄國代表來任以前在中國俄國之地位毫無變化之事明也對于漢口天津之俄國租界移歸中國管理之事已提出強硬之正式抗議況優凌氏來京之目的不僅漢口天津之租界問題而于全世界暴露太危險之今日乎吾人爲全世界之公全且爲吾人之友人俄國民不可不盡全力而與優凌等之陰謀戰也云云

考察日本林業記（續）

（採木公司理事長佟兆元）

當其規設之初人多譏爲贈業無足重輕今則事拓財豐議疑乎握東洋商業界之霸權矣旋登神訪山公園園旋山面海遙見波濤澎湃輪船縱橫恐高俯瞰市中人物盡在目前爲當時日本通商海口之一各國僑氏寓居甚多吾國約四千人然商業經營遠不如前時之繁盛矣下山後訪嶽灘生領事坐談良久仍乘車歸途中穿小洞數處係當年河底因流砂日淤高出于平地使然不禁億及瀨戶防砂造林之成效矣晚六時抵阪寓九時五十分又登車西上有大林區署署長署員及秋田支店員中佛先生諸人赴送還車後就寢[illegible]那岐島轉乘[illegible]島之宮島[illegible]周六十[illegible]日本三景之一且爲世界之公園距山陽線鐵路宮島驛一六海里之海中島廣袤東西二里（日本里）東南北一里三十一町周圍七里三十二町面積三千一百四十餘町宮島國有林約占嚴島面積百分之四十七國有林之地勢爲長方形中央由山脈而表裏山脈中最高海拔有一千五百餘尺之彌山小峰由支脈蜿蜒而經長汀曲浦風景之美幽秀無倫北面即表面之部分且樹木之生成較盛於裏部水量亦不少氣候溫暖雖嚴寒之際降雪殊少也國有林表裏皆非太古之原生林參入赤松所占僅山頂或淺谷之小部分連諸島淺野諸家皆設有適當之管理法[illegible]岩松柏杉楠等昔藩政府代毛利不許濫伐故在天保以前老松繁茂材頗富後因火災頻仍林木凋零至今全島大部分皆爲二年以上四五十年以下之赤黑松幼稚林山頂或溪谷留從前之古木而已島中神社建於古天皇時代距今約一千三百餘年七百五十年以前經淸盛公修改至治時代又加修補故至今猶存社境內區別人民私有地國有林地等明治十九年宮島廟祀代表則政府受土地國有林之轄區得廣島山林事務所之許可爲保管林其副產物可自由採取以至今日[illegible]林之造林實行於保留採伐跡地或火災跡地以及風景上之計畫亦同放而爲人工栽植又於海濱或溪畔處植觀賞樹使遊觀者不致潭溪天然之風景是又以種植而兼美術學者所于造林地之成績該島地質以黑松爲柏赤松諸種爲最宜每年可植[illegible]二三尺他若櫻樹等樹因類[illegible]中受其踐踏致不能滋生也[illegible]美麗質綠山水之清奇故地質所候均與森林有密切之關係也該島地質爲花岡岩奇峰怪石或如屏障或白沙青松海水物掩映備極山水之[illegible]附近北嚴之處望見大元公園之幽紅葉谷公園之溶激逶爲嚴島八景[illegible]客於綠陰之下遙挹森林之爽氣憑海波之汪洋洵不愧爲世界之勝[illegible]大元公園中滿植櫻花爲春遊之[illegible]其房即爲宮島旅館結構宏壯[illegible]食全做西洋與箱根[illegible]遊覽其建築設施頗相[illegible]步林間山月初上光[illegible]樹影縱橫若浮若[illegible]習視爲萬籟俱靜[illegible]人清爽直非人間矣

十九日晴

晨乘小輪環島而遊歷觀七浦即杉浦[illegible]浦青苔浦養父崎山白崎須屋浦御床浦是也其中養父崎則傳有神[illegible]有至誠師之不允以視吾國湖南沅陵伏波廟神鴉送行兒尙[illegible]因緣關聯尤爲荒誕可笑而七浦中俱供財神名曰惠美須鄉人多祈禱其外又有包之浦者爲三百餘年前成島藩主毛利元就水戰獲勝之地今則爲陸軍要塞島嶼環列扼上下游之咽喉中日甲午一役即以對岸之廣島爲大本營明治天皇親督海陸軍駐蹕於此[illegible]

化痔

痔瘡之種類甚多有牝痔牡痔腸痔之分又有酒痔色痔血痔氣痔之別究其患痔之原大都濕熱下注肺餘行房陰虧熱甚房勞過度以致筋脈横解氣脫泄成痿成塊或痿或痛者爲痔腹血淋漓管長數寸或黃水紫血脫肛疼痛者偶漏本主人得家傳秘法虔製此丹無論新舊痔內痔外漏結核成管脫肛流血痛徹心脇速將此丹用白開水送服一丸每日三次縱使數十年極重極危之症連服一料包可斷根永不再發百試百驗每瓶現大洋一圓每料五瓶現大洋四圓另有雙料化痔丹功效尤速每兩瓶現大洋二圓八角每料六瓶現大洋七圓如日久成管另製包愈惡痔丟管膏雙料每瓶現洋二圓單料每瓶一圓內服外擦功力更速●上海盆湯弄惟氏獺香廬●奉天大南門裡金銀庫胡同獺香廬分行同啓

遺精聖藥 媧皇補天丹

精者人身性命之根源凡人未交婚之時其稍涵於血中實何等慎重若有交姤之時不泄之或幼年犯手淫洩或既交不久精薄精清此外亦有勞心太過相火妄動以致遺精專治腎經虧損各種遺精及此以上諸症功能填精壯陽亦能復原如或不信請服一月至行房時自然堅固○每瓶現大洋二圓每料五瓶現大洋八圓○上海盆湯弄惟氏獺香廬○奉天大南門裡惟氏獺香廬

婦科調經宜男丹

婦人經水一月一行謂之信水乃昔以爲愆期則爲寒然亦不盡然也且婦女信水易虧而難盈皆傳古方多以辛香燥熱之劑以暖子宮不知辛熱偏助陽氣香燥皮耗精血兄婦女性情多氣多鬱氣多則火旺鬱甚則血滯或行經反常子宮寒冷經期腹痛赤白帶下或氣血兩虧面黃肌瘦崩漏癥瘕淋漓種種痛此皆衝任有損爲能制約經血其元愈虛而經愈不調由此諸恙叢生百病叢生孕育之道是以難也本廬徧覓秘方誠心濟世秘製是丹功能調和衝任之血平定肝鬱之氣去瘀生新開鬱解悶暖宮止帶渠精任血固本調經濟陰壯體凡婦女一切等症服之無不應手奏效行見陰陽和而萬物生矣晚年服此老蚌亦能生珠素未生育之婦常服亦即受孕藥種子之仙方故美其名曰宜男丹也業經試驗萬人屢種靈效勝常婦人久服是丹男能加服參茸壯陽種玉酒則應用廣種瓜瓞綿綿矣每日早晚開水各送三錢閨女婦婦慎勿誤服恐生無窮之煩惱之每料洋一圓每料現大洋八圓上海獺香廬主人楊宗武謹識惟氏督製

痰

世間受生寡消咳自止故止咳必先消痰此理人盡知之試問痰何以消最靈的消痰藥品係何種則人皆茫然矣僕體弱患咳多年消痰無法恐久咳成癆遂不惜金錢日購消痰之藥凡流行海上及普通治痰者莫不購食其如服藥雖多痰咳益甚咳愈甚則痰愈多日廢飲而夜不眠神疲力乏骨瘦如柴癆象已形勢極可怖厥後購得崔氏獺製半夏精照仿單早晚服之以視其效驗數劑咳嗽大減後覓香服未幾忽思嫖嫖頓咳止而思飲即痰亦不梗且精神旺健再購半夏一打服未畢而狀若失由是咳喘止體亦健於今三年痰咳絕跡誠消痰之聖品也爰述大略以資介紹痰咳者○直隸霸縣鹽務處王品山謹啓○奉天城裡金銀庫胡同內省長公署東首路南獺香廬誌

價目每盒現大洋一元四角 每打現大洋十三元二角 小盒試服現大洋二角

上海 人壽醫 餘年氏 秘製

珍珠鏡面散 沈製珠粉專治面上老幼男女面皰之粉刺雀斑等類能治每瓶洋五角現料洋一兩角半

沈製生髮膠 男女脫髮可生黃髮能變黑髮每瓶洋五角小二角半

奶香白玉粉 美國閨閣上等香粉

湯森氏 生毛髮藥水 此藥專治脫髮

愈斑光面水 治雀斑此藥專治雀斑

面皰藥水 治酒刺此藥專治面皰粉刺

皮膚白色素 美容此藥能令皮膚潔白

奉天大南門裡金銀庫胡同省長公署東首崔氏獺香廬藥房獨家出售

遷移廣告

現已本社遷至小西邊門外浩然里路南埠局後院內恐未週識此佈聞知

中日編譯社啓

撫順塊煤 煙臺塊煤 電話 日四五四番 中七號 日三七四番

奉天小西關大街 公益公司

大連監部通 裕源金店金銀首飾廣告

本號向在奉天開設金行歷有年所自矢誠信無欺雅蒙遠近紳商所推許今在大連監部通二丁目四十四番地新建大樓門面支設分號收買荒金發賣足金赤金方頁精製足赤紋銀各樣首飾及中西器皿應有盡有總期時樣翻新極盡其妙物美價廉以副惠顧之雅意一切金銀器皿特別減價務望各惠然肯來不勝歡迎之至恐未週知用特聲明

大連監部通裕源金店謹啓

奉天德慶增神效補天丹

本號神效補天丹創製前清道光年間迄今百有餘載久已各省馳名其銷之廣自不待言乃近數年來紙幣迭次毛荒百物騰貴若照原價出售長此以往實屬拆本雖當而且是丹藥料眞成配合得當所治諸症無不奏效如神若因藥料昂貴驟行省工減料不特有悞賜顧諸君即於銷售前途亦大有妨礙故敝决不爲此無奈僅以少事增漲籍免拆本之虞惟希見原是幸原定價奉大洋貳圓四角今於夏曆八月十五日起改定每斤瀋市小洋票參圓貳角言無二價寄葯郵費在外諸君如購者賞函祈將葯資郵費一併擲下必遵照寄不悞茲將所治諸症詳列於左

此葯專治先天不足後天虧損諸虛百損五勞七傷脾腎兩虧飲食無味四肢困倦精骨酸軟面黃肌瘦咳嗽虛喘填精補髓腎囊潮濕常出凉汗强腰壯骨大補下元長陽種子煖丹田壯元陽滋補下元之神葯也

各城代理處

上海 德慶元	四平街驛 德慶興	朝陽鎮 德慶通	武安縣 德茂恒	三姓 德慶昌
吉林省 德慶祥	郭家店驛 德慶隆	輝南縣 德慶厚	新民縣 允記	開原驛 元豐隆內德慶元
長春 德慶鈺	范家屯 德慶和	通遼鎮 德慶豐	遼陽 增發鈺	河南省 西大街 德慶恒
寧安縣 德慶福	八面城 德慶同	蜜山縣 德慶東	西安縣 德慶和	哈爾賓道外 振源祥
湖蘭縣 德慶長	鄭家屯 德慶會	佳木斯 德慶宏	安東 德慶元	營口 恒利德內德慶元
梨樹縣 德慶亨				

蓡茸虎骨延壽酒

此酒專治氣血兩虧遠年近日腰腿疼痛半身不隨口眼歪斜左癱右瘓手足麻木甚至臥床不起久近作痛此酒善能舒筋活血强腰壯骨婦人經脈不調乾血癆傷子宮寒冷久不受孕以及虛勞等症並皆治之其效如神凡服者有延年益壽長生不老之功每服五錢日飲一次婦人童子老弱者僅服三四錢朝服晚效病輕者一服痊癒重者數服全愈誠有起死回生之力每瓶定價奉小洋壹圓六角每兩二角五分言無二價應此症者請購服方知所言不謬也

本號開設奉天小北關白塔寺東邊 德慶增主人謹啓

帖佐博士賞贊之胃活

胃活係由陸海軍醫之製劑因與時勢之進運不能不改良進步爾今公表此結果以求學者之批評頗蒙醫界泰斗帖佐博士之賞贊謂爲『配劑得宜對於胃之諸症有顯著之效力』云云

初秋之胃

當夏令之時胃恒軟弱運動遲鈍飲食減少至身之發育漸衰秋令白日尚暖而朝夕頗凉溫度之變化頗激而人之食慾亦較夏令發增若不知節減必惹起胃加答兒之病而下痢腸加答兒斯等患以起諸君如恐其胃之有病而寄保無虞須速購胃活服用可萬全矣胃活實爲何之家庭均須常備之要藥也

(一)胃活爲五大軍醫合議監製
(二)胃活非尋常主劑
(三)胃活非一時的消化藥
(四)胃活非口中藥
(五)胃活非容易徒大之藥

定價 一圓○九十錢○三十錢○二十錢 全國各藥店均有

本舖 東京 大阪 山田安民藥房

橫濱正金銀行奉天支店

本金資 壹億圓 積立金 五千萬圓

電話 日二番 日二番 中四七一 寄川五三七番

總行 日本橫濱

小說 梅蘭芳

本社發行之梅蘭芳小說第一版二千部早經售罄茲以各界諸君多函索購再版發行但書印多名購者從速購取

定價奉大洋壹元

盛京時報發行部

本報分館及代派所均代出售

再版出售

長春 生昌呢絨號

本號呢絨由歐美直接輸運批發另躉無不格外克己日以自運呢絨各種洋服價廉物美

特請名師精製 大衣 雨衣 各最新式 禮服 便裝

自與別家不同 如蒙賜顧無任歡迎 開設長春北門外大馬路中

火災保險

奉天浪速通 福昌公司 電話日六七六番

輕便之電燈裝置 發電機(新到貨)

溫泉場、旅館、油房、別墅、病院、工場、學校、漁場、船舟、村落等、未有電燈設備之處最爲適用且無火災危險之虞

自家用電燈 美國鐵特洛伊市鄂他曼電機公司製

發電能力 二○瓦特能得彈古司蘭式十五燭光之電燈五十盞 一基羅瓦特而使用其電力

種類 一號 或使用石油或用人力旋轉而能發出電力之裝置 二號 使用揮發油而能發生電力之裝置

現品在敝社陳列 賜顧或函知即持樣問送

大連市伊勢町浪速町角 佐藤電氣株式會社 電話(一三九番)振替

出張所 大阪、奉天、工場、小崗子

花柳病豫防藥 泰昌衛生膏

定價銀二角半

妓女之爲物也、猶如花鳥寄於妓竊因其人盡可夫朝秦暮楚不潔如公共之厠接之輒生淋病梅毒軟性下疳等症、故欲免花柳病、非絕足於花叢不可然飲食男女大欲存焉人非草木、誰能無情、妓女固客妻也、客又安可無妻哉

本公司有鑒於此集多數醫學士藥學士協力研究多年始發明化學的豫防藥名曰泰昌衛生膏有絕對的豫防價值且能助其興趣焉

自有此藥後、無論如何、可免花柳病之災矣

用法

男子用法 房事畢拭去污物急取此膏遍擦陰部次小便俾留於尿道中陰液得以排除淨盡再將此藥注入二三滴即可

婦人用法 事畢一洗私處即小便將此藥遍塗於內升陰部

注意

一、倘于房事前後各用一次其效尤著
一、不論男女陰部倘有微傷則用藥時雖覺微痛而黴菌可防侵入、

特色

一、此膏有特別之容器、雖歷多時、決無變質之虞
一、此膏之殺菌力更絕對不變屢經實驗說明確實
一、此膏爲滋潤之性藥常用之、可以延長時間增加快美

經理處

青島	井上誠昌堂
濟南	文明公司
天津	金山大藥房
北京	信昌大藥房
奉天	井上誠昌堂
同	佐藤廣濟堂
長春	藤田大藥房
營口	東瀛大藥房
撫順	平紀藥房
哈爾賓	井上大藥房
安東縣	井上誠昌堂
大連	小林愛勝藥房
漢口	原明堂藥局
同	若林洋行
南京	丸三大藥房
上海	伊藤大藥房

下痢と腹痛を治し腸胃を健全にす

本藥專治赤痢霍亂其効如神凡傷食傷水停滯夜寒時冷不佳腹鳴痛痾腹痢等症服之皆驗

健胃固腸丸

日平胃弱之人朝夕一回每服五粒腸胃之病自離身體日益健壯矣

大日本大阪、東京 虔脩老舖 谷回春堂大藥房

民國各省各埠大葯房均有寄售

東三省新聞

○張使與日記者之談話

▲奉 天▼

▲無非表面的周旋而已

旅奉日本新聞記者十餘名于二十日午後五時往訪張巡閱使于其私邸交談約四十分鐘之久藉以疏通意思而使親睦是日張使在中院西廂接見記者團畧經交換意見其所謂無非尋常應酬的辭令雖不値傾聽姑誌如左

▲赴日問題 予擬于明春日東宮殿下成婚之佳期以政府代表之資格前往日本以表慶祝之意藉資親善此事殆已確定唐在禮于沖漢二人當于本年內赴日均係政府代表資格但于氏任務則專屬于與東三省有關係者

▲和議問題 予前者在京時對于南北和議曾作種種之周旋離京之際將一切和議辦法委託靳翼青與李秀山經其慨允承担此後予即回奉後並未爲具體的周旋但和議關係重要余未曾斯須忘懷也

此時某記者質問「巡閱使謂秀山已慨允周旋和局然則其閣辭總代表不受何故」張使稍加說明亦未澈底

▲賑災問題 此次關裏荒災不勝愛慮但此時予之方針如彼等倘或避災來北則與以充分的保護至于強制災民遷移東省加以保護則爲予所不取現向滿鐵公司交涉減輕車價運送災民諒賑災事宜可望順手並予當此餓孚徧野嗷嗷待哺之秋切望貴國格外盡力救濟以表善隣之誼庶幾掃除一般人民之排日思想

▲對段問題 段合肥本爲民國元勳爲余素所尊敬可惜其左右多有不良之輩以誤其進行方針前者國人之積怨余尚在皖直相爭之時兩次晉京調停均被合肥拒絕是以爲大局計助直討皖個中實有不得已之苦衷對于私人的合肥則不憚極力保護仍然如舊以全私交

▲過激問題 東省百姓比較南方居民其文明程度異常低淺假令過激派任意宣傳亦何能有傾耳此種新式思想之智識設謂耗子不餓則不出與然則三省住民倘或與以生活之保障即不憂感染此種過激思想記者云張使以百姓比耗子誠然但恐兵爲貓虎耳

▲粵桂戰訊 羊城失守莫督被逐之電訊茲令人打哈哈桂軍現在惠州方面每戰得勝李根源刻正追擊粵軍並昨（二十九日）接岑春煊來電尚稱省垣平穩使者曾派有暗查六七名在粵中偵探報告一切亦未接其報告此說恐係子虛並非事實

○電派秦華涖軍事會議

據軍界消息張使日昨接到中央來電大致謂劃分軍區廢督裁兵以及收束全國軍數諸問題亟待解決現擬開一全國軍事會議分電各省乞派代表涖會共同討論具體的辦法張使接電後已電令參謀長秦華及顧問劉翰三屆時赴會云（建）

○許總參謀長通過

張使擬任許蘭洲爲使署總參謀長署中各處處長及一般軍官曾極力反對致提議雖久未成事實嗣經張使極力疏通始于日前會議通過許氏現已就職云

○湯玉麟鎮守東邊（非）

東邊鎮守使秦樹德之第一師長不成湯閣忱之繼任鎮守使亦成泡影茲據使署確息經連日軍事會議之結果東邊鎮守使一席仍決定以湯氏充任至現任鎮守使之秦樹德已擬改任爲新軍旅長云（非）

○第一師長問題解決

自張五叙升任察哈爾都統後其遺遺之缺已成奉軍之先決問題茲據確訊張使爲弭息風潮計決定將第一師長仍令張叙五兼任惟其兼任之第十六師長令其讓出由一師一旅旅長鄒芬升充業與中央商權不日發表云（烘）

○張都統將加上將銜

察哈爾都統兼第十六師長張景惠已由京偕同洪處長宋秘書長毛參謀長于一日前往接篆茲據使署確息張使進京中央力保加授陸軍上將銜聞已經閣議通過日內即可發表云（建）

○騎兵團預備檢閱

陸軍二十七師師長張輔臣爲整頓軍隊計擬即分別檢閱騎兵團長柯香圃奉令後已于日昨在團部預備一切以免臨時措手不及云（烘）

秋色漸深

○增兵計畫之又聞

▲一旅長又從新擬定

增添奉軍計畫業經奉搖不定聞昨日使署最後會議仍決定添四大混成旅其旅長人物擬定第一旅爲蔡樹德第二旅爲劉香九第三旅爲李子鋒第四旅爲楊春芳惟實行之期間因手續尚未完備須至本月月底云（非）

○鮑旅長領炮回防

張使在京所得戰利品甚夥全數運回奉省分配各師旅使用第一團前已呈領大炮八尊子彈若干運回關裡補充旅長鮑子揚亦于日前帶領李連長呈領山炮四尊車炮四尊于日昨運回防所云（孝）

○警察廳飭查難民

省直難民來奉者甚夥有與資川半乡投赴以城其無力外走者分散城關沿路乞食若不設法資救而且流入匪類地方何堪設想故警察廳長王連波飭令各分署在該管界內查有難民若干確實呈報以便設法救濟云（孝）

○遼瀋道尹宴別

遼瀋道史暨王道尹前師來省晉謁張使茲擬畢回任嗣因文武要人互相宴會遂亦小住勾留昨由史氏特假明湖春招宴張吳各師長及奉省各軍官以資答謝云（京）

○警察取銷戒嚴令

前當戒嚴之際軍警兩界軍令森嚴自張使回奉後地方安靖戒嚴即令撤即行取銷惟軍警兩界以秋節地方吃緊仍行照常戒備現在秋節已過於日昨將戒嚴令取銷各警察擔任其掛號外出云

○收價委員調省（孝）

官地清丈局派往東流某縣之收價委員呂啓蔭因被公民控告該局王坐辦遂于日前電調回省候查該員奉調于昨日到省云（烘）

○調查員奉委起行

東三省清鄉局調查員徐實賢因奉王顧存督辦命令調查西安一帶地方情形及辦理清鄉連坐切結該員于日昨搭車起行云（建）

○七年公債抽籤還本

財政廳昨（即十月一日）爲七年奉天省公債第一次抽籤還本日期曾由張兼省長發給各機關入場券數千張由各官吏共同監視抽籤以昭信用而資公允云（建）

○邊承審稟辭赴任

日城縣承審員周楊淡因事呈請辭職業經照准擬委高等廳審查定邊樹棟接充邊氏現已來省于日昨（即一日）稟辭赴任云（建）

○擴充鄉郵數目

郵務管理局麥郵務長日前通令各縣分局擴充鄉郵務開其規定擴充鄉郵之數目係一等縣二十鄉二等縣十五鄉三等縣十鄉惟係舊創將來仍須普通云（烘）

○滿鐵會社救濟災民（三十日發 大連專電）

▲除捐賑欵六萬圓外 ▲災民乘車免收運費

大連滿鐵會社前以直魯豫旱成災決定公私合捐賑款六萬圓合組本報新聞欄茲又接大連電云滿鐵會社接中國官廳請求之公文略云直魯災民遷移滿洲以便生活該災民乘車運費務望格外減少以資賑恤等情即經該會社承認不但減價即行一併免去運費

○會議聯合運動經費

省立各小學校校長爲鼓勵校生精神及比較成績以資競進起見擬開一聯合運動會籌議已久各該校長以運動經費及辦法須行會議遂于日昨齊集教育會大開會議云（烘）

○高師學行運動會

南關國立高等師範學校議定於十月三日開第二次運動大會其會場在該校操場時間由上午七鐘起至下午五鐘止昨已分送招待券于各機關云

○清眞小學十周紀念

滿眞小學校成立已逾十年該校馬學賢張校長此次舉行十週年紀念會現已函請省城各機關賜以祝詞此亦學校紀念會之創舉也（京）

○慶祝双十節之預聞

張使近接中央來電謂双十節之大典日期伊邇希各機關照例辦理藉伸同慶等語張使奉電後曾飭令副官處長王大中副官長俞沐淳及各機關一体遵照籌備云（建）

○衛隊旅請領軍餉（建）

衛隊旅營備出動現已妥協決定於今明日開拔旅長張學良于日昨向軍械廠請領子彈十餘箱並向軍需處請領軍餉二萬元聞出發之地點爲吉長一帶云（建）

▲長 春▼

○何廳長注意冬防

警察廳何廳長以每歲冬令匪人嘯聚滋擾地面幾成慣例是以特令各區署及分所對于冬令須各加意防範並論查驗行人棲店必須認眞辦理毋得奉行故事致碍公安云

○搗毀報社案完結

日前稅捐局長局長之公子因債務搗毀正俗日報社經該報社長賈書衡據實呈控斷令賠償嗣因長公子不服上訴今由高等批示令照原判賠償現已了結惟債務之爭另歸一案尚未說判聞亦有債務訴訟辦法處理云

▲吉 林▼

○呈報調查商帖

省會警察廳前奉警務處令調查省垣商號發行之私帖數目及收銷情形當即令行各區遵照辦理現在已均查畢呈報由警察廳彙成總表呈報警務處轉咨財政廳查核辦理矣

▲營 口▼

○選送自治學員

遼瀋道署現奉省長令准內務部咨開略謂地方自治模範講習所第一期學員于九月內畢業赴各省區辦理地方自治事宜惟自治事務日益擴充此項人材自應廣爲造就以備任使現擬續行開辦第二屆講習所咨請貴省長轉令各屬將上屆遴取學員或另行考選合格人員備文咨送到部以便定期開學等因仰該道尹轉令所屬各縣遵令選送云

○伍院長寵膺獎章

本埠海口檢疫醫院院長伍連德係醫學博士醫術精深經驗宏富久爲中外人士所敬仰能任要職現經極峰給予二等大授嘉禾章以示鼓勵業見明令發表該項獎章不日即行頒發到營埠內中外人士均擬前往該院道賀云

▲安 東▼

○何道尹公畢回安

東邊道尹何子璋日前因公晉省曾載本報茲該道尹在省多日業將公務辦理完畢特搭安奉車于今晚八鐘回安該道尹下車後即行入署照常視事

突

○儲蓄會盛收股欵

安東地方儲蓄會會長于子文由今春創辦以來迄今數月頗著成效惟首先認股先交四分之一原訂一六個月繳納股本一次以二年交齊現屆第二次繳股之期日昨該會函致各股東催繳股欵各股東近日繳股者頗行踴躍云

○韓人販土之波及

安東七道溝有韓國人張利俊日前由韓國清京地方收買煙土不意竟被日警察抓獲訊供販土不諱並供在安東受徐某之委託給伊欵項若干等語茲聞該處警署業經行文七道溝警察署飭其調查云

▲大 連▼

○歡迎山縣氏誌盛

大連官紳各界發起歡迎山縣廳長大會定於十月二日在市役所三層樓上設宴正委員中西滿鐵副社長副委員中野署長相生商業會首高濱助役及中國方面郭學純牛作周兩公議會會長等共有二百八十餘名屆時賓主盡歡衣裳楚楚當有一番盛況云

○證券會社開會議

大連羽前町宏濟證券株式會社近因內容不整各股東頗有煩言爰另選取締役監查役等定於上月二十九日午後一時在本社大開股東總會討論一切選舉手續并清算賬目云

○擬演電影籌賑捐

大連青年會與泰東通東兩報社發起直魯豫三省災民募賑事宜已邀各大慈善家協力捐助茲青年會定于十月月內開演義務電影二日假座市內敷島町日本青年會內每位小洋四毛茲便集腋成裘賑救災民現正籌備一切爲命請命云

▲鳳 城▼

○營長晉省

右路巡防步七營營長常洋橋于月之廿七日上午十二時乘汽車晉省聞該營長已蒙上峰提升團長未悉確否姑誌之以覘其後

▲開 原▼

○縣知事親往交涉

開原孫家台爲南滿鐵道用地開埠以來中日商賈雲集交涉事繁兼以韓僑雜居由中國警察完全保護設韓人租地種稻爲營業一經手續錯誤每至枝節橫生現有韓僑交涉案件多紀未結日領事累次函催清理縣知事文耀務氏爲交涉各案親赴驛地向領事署直接辦理以期早日解決一俟稍有頭緒即行回署云

▲哈爾濱▼

○張旅長返哈視事

中東護路參謀長哈長司令張煥相氏前因乃翁逝世回籍治喪已誌報端現已事畢路務吃緊未便久留于二十五日早車攜眷到吉業于日昨抵哈視事云

○請願整頓中東路

省垣自治勵行會以中東鐵路雖已照約收回而其喪失利權之處應與俄人交涉者甚多中東路督辦處並未舉辦該于日前[illegible]計共分十餘條大致謂俄人在未收回以前及收回以後均未照約辦理以致中國損失頗鉅特於本月上旬開全省總會詳加討論據情轉咨當道與俄人嚴重交涉以便履行前約云

○三省銀行將開辦

東三省巡閱使前爲三省金融統一計擬設立東三省銀行迭誌本報現聞本埠已到有開辦者數十人此項開辦暫假官銀號籌備一切現正商租殖邊銀行舊址各辦公地點將來該銀行或即作爲東三省總行云

○江沿郵局擬喬遷

本埠江沿郵局業經開辦數月未有適當之房屋暫設交通公司輪船碼頭除收平信掛號快信外餘則均未舉辦雖便利之道成通公司江沿樓房落成該郵局擬不日喬遷實行匯兌包裹等事云

▲西 安▼

○單團長奏凱回防

駐西安陸軍五旅第一團單少峰團長前因師柳等縣胡匪猖獗率隊往勦擊迭誌本報近經官軍將匪首李海交綿八吉解送東邊一帶日臻平靜單團長遂于月之二十六日返防到安街團部云

○刊發私立校章

西安縣勸學所長劉克治以境內私塾經該所嚴行甄別所有合格塾師均發給許可証並將私塾改爲私立國民學校於暑假後一律成立昨經該所刻各校木質校章若干顆按照各鄉各校一律發給而昭信用云

○糟帮罷工平息

邑街中康果安樂劇園日前有燒鍋糟工人在園觀劇因園役令彼等買票致惹糟工之怒始而口角繼者互毆將園主張廣慶頭部毆傷甚重經附近警察將肇事及毆人者當場捕獲而被傷之園主往縣署控告張任青承審勘驗園主之傷一時難愈故將糟工某某等監押以備法辦而其他未經擊獲之糟工即約集罷工適有稅捐局長王紹良出而調停彼等要求甚力非將監押之糟工釋出勢不能開工此種要脅被霍知事聞知以毆人者法治罪律之當行爲而彼等竟敢無理要求殊屬目無法紀比令警察隊長楊廣慶將煽惑工之首領嚴拏懲辦以儆效尤有商務會長魏化南永德源櫃東金作璧商承霍知事將爲從子糟工等保出令彼等照常工作其禍首並某仍押省中俟園主傷痕愈後再行懲辦霍知事以糟工雖然可惡而燒行亦應體恤以免損失故准予將豎押之糟工保出刻各燒鍋均行照常營業而罷工之說亦歸平息矣

▲北 鎮▼

○清鄉員二次來縣

前由清鄉總局委來清鄉委員李寶璣專辦廣義兩縣之清鄉事務昨晚由錦公事畢來城下榻于四海棧經徐所長派警歡人　往招待今晨拜謁樊知事面談多時併擬招集各鄉保甲長來城會議清鄉辦法聞該員在錦數月辦理頗著成績人民感戴此次北清鄉前途當有裨益將來手續如何容訪再誌

[illegible]孔大典宜籌辦[illegible]所長接辦一切應需物品[illegible]等校院內搭席棚（因無孔廟）[illegible]場由縣署發函邀請定於十五下午習演禮十六上午七鐘行大典計到場[illegible]君團長代表暨執事官張警所長李勸務主計一區分所長縣長率各校職員學生及各私塾教員師生約共五六百人鼓樂洋洋人才濟濟頗極一時之盛

▲輯 安▼

○王督辦在輯會議

頃有友人由輯安來謂清鄉局督辦王理堂于夏歷七月二十四日蒞輯招集全縣十一保百十家長暨保甲長等于二十六日假勸學所大開會議籌劃防匪良策宜從根本上着手查輯安西北隅與通化接壤之地有撓頭森林叢雜非山即嶺百餘里缺少人煙實爲胡匪淵藪該督辦爲杜絕盜源起見提倡利伐撓頭森林由全縣十一保抽民丁兩千人吃米暨伐樹器具暫由全縣糧戶分別墊補事後陸續按期歸還共成此舉竣工之後即在該處設立營房以厚兵力而資防杜定于夏歷九月初二日開工云云誠如是吾不僅代輯安商民馨香頂祝矣

○獲匪送縣

森林警察第二營趙營長任職以來勦撫胡匪維持治安不遺餘力日前派隊赴西鄉歷道（山陰地方）擎獲著名胡匪一名（姓名未詳）于十九號午前八鐘押送來臨交縣訊明盜法懲辦云

▲岫 岩▼

○師校擴充

女師範校舍不敷應用長校務者屢費躊躇現已賃得路南某宅寬敞清雅刻正鳩工改築不即告成聞將師範高生及女教員遷入初等兩級及男教員仍在原址以謀教育之擴充該校前途庶有豸乎

○商會搗亂

商務會長二年期滿將行改選已誌本報昨屆改選之期（舊歷八月十七日）例應先由會員中選舉會董再由會董中選舉正會長一名副會長一名詎選舉會董時不知因何事項某派與某派競爭劇烈全體散去究竟如何結局俟後再誌

▲東 寧▼

○一日兩得警耗

東寧商會據北河沿來人報告有大股胡匪在該屯食飯言今晚（即二十七）進城又有河東來人報告有大隊胡匪在河東聚食亦聲稱今夜入城故本縣官商各界非常恐慌又恐日軍再乘虛而入故在各礮台增兵把守不知今夜果如何云

批 示

▲省長公署批示

原具呈人楊玉堂　呈請進加查辦以雪冤抑由　查此案前經飭縣查覆迭次明白批示在案茲據一再呈稱冤抑究竟是否屬實仰開原縣文知事迅速認眞澈查具覆核辦副呈批發此批

原具呈人張永冠　呈控佟文明冒充山主私收罰欵由　呈悉查東大假校長佟文明擅收罰欵行同欺詐所呈如果屬實殊爲不合仰鳳城縣迅予澈查核辦具報此批副呈批發

冠蓋往來

▲貴志彌次郎氏（關東廳駐奉武官）一日早赴長春

▲由東省飢民百六十一名三十日晚由京奉線即赴長春

▲日俄協會新入生六十名一日由奉赴哈爾濱

▲遼陽公學堂生徒七十六名一日早由遼來奉

▲尾莊司令官（公主嶺）一日過奉回任地

▲樺 甸▼

○秋丁祀孔盛況

九月十六秋季上丁祀孔十四日馬所

新潮飛沫

價値和公道（勞動界第七期）

玄廬

弟兄們！「爲什麼布米磚瓦片會値錢呢？」因爲是人工做出來的

「爲什麼銅鐵錫鉛也會有價値呢？」因爲是人工鍛鍊出來的

「那麼煤炭爲什麼也要化錢去買呢？」因爲是人工取來的

「爲什麼同是人工做出來的東西皮鞋比布鞋價値貴布鞋又比草鞋貴呢？」因爲人工費得越多的東西價値就越貴人工少費點價値就便宜些凡是抓來交易買賣的東西沒有不經過勞動者底工作的

照這樣看來値價錢的不是東西底本身是勞動者底工作所以做工的人要抓工錢的

勞動者要工錢就是賣我們自己的工買貨就是買工買工就是買貨賣貨就是賣工賣工就是賣貨貨就是工工就是貨

這些買賣行爲裏面有一樁很蹊蹺的事便是我們到商店裏去買東西那東西底價値是要商店定的 雇主向我們勞動者買工工底價値却要行東廠主雇主定的

我們自己底工要他們定價値由我們的工做出來底貨物也要他們定價値

我們挑的抬的掘的磨的一天一天賣出便宜的工去我們吃的穿的用的又一樣一樣買回很貴的東西來我們不能化草鞋錢買布鞋皮鞋他們倒能够化草鞋工錢來買布鞋皮鞋的工這不是一樁很蹊蹺很奇的事情嗎？

這算「公道」嗎？爲什麼勞動者的弟兄們一向不響呢？

勞動者的弟兄啊！如果這樣就算「公道」我們做到死窮到死也沒話說如果這樣是「不公道」的買賣那麼我們自己底工該不該自己定個價値呢？

我們自己底工就是我們自己身體上底氣力 我們自己身體上底氣力又不是偸來搶來掠奪來的爲什麼我們自己不會定價値？ 爲什麼我們已不定價値

神皋雜俎（本欄歡迎投稿）

小說

警世小說　落溷記（六九）

儒丐著　禁轉載

半日。他纔啊啊着向那婦人說。只爲我當初一時糊塗。誤陷奸人之計。今日細想起來。全是我自己謀陷自由。如今既拜在乾娘門下。沒什麼說的。全仗乾娘扶助了。那婦人說。這個自然。往後我能不疼你嗎。只是我家沒有白吃白喝的人。你在此須與我作買賣。如作得好時。不但好吃好喝。便是衣服首飾。[illegible]你如願。[illegible]所以不惜重資。花了二千五百元。將你買下。[illegible]你拉車。如今把話說明了。你不幹也不成。反正上了跳板。再也逃不出我的手[illegible]怎樣。[illegible]乾娘。你須要細想想。救人你不救[illegible]。怎的倒把我打入煙花。再說我是好人家兒女。那能作這個營生。乾娘。你既將我作女兒。望你發些慈悲。權當我是你親生女兒吧。那婦人見說。哼了一聲。方纔他的笑臉。猴子一般。已然搭下來。異常的慘厲。向圓樓說。你說什麼。我救人須救徹。我若不救你。阿三早把你賣在九門啦。害死我這界是個頑等班子。有什麼虧負你的。若說你是好人家的兒女。你打聽打聽。凡幹這個的。那一個不是好人家兒女。偏你作賤不得。你既以好人家兒女自居。當初就該謹守閨訓。大門不出。二門不邁。作什麼跟人家淫奔。你們背地裏自由結婚時。不可恥。偏是這公開的營業。你們便認作下賤。你這不是成心往臉上貼金。便是我身上掉下來的肉。我還教他上捐應客呢。何況你是我花錢買的。我們積祖是幹這行的。裡不能白養活姑奶奶。如今但問你點頭不點頭。如答應了。明天便去給我應客。那時我把你當女兒。絕不錯待。如不答應。我豁出這二千五百圓的老本。我拏一把修腳刀。一條一條的剮你的肉。當臘肉賣。說着惡很很的拔了出去。（未完）

筆記

▲豫齋黃運河紀畧（續）（明之胡文杰著）

秋汛。任公諱之嗣。隨侍父任。庭訓素嚴。十歲能文。[illegible]

[illegible]供詞。內叙之本夫一家。即褚某同往官日質證。訂期覆訊。屆時褚往復宅。即門呼三娘子開門者二次。門啓。入其室。不見其夫趙二日。查仍無蹤跡。褚氏婦不過姦謀夫情事。聯合其氏族人。控諸邑署。屢次刑訊。婦已供認。因姦夫在逃。懸案九月。尚未判決。任公閱其早批云。鼓門高叫三娘子。即知家中無丈夫。謀殺者褚也。嗯於婦何涉。各箱匣詢其故。曰。此事顯而易見。諸公不察耳。蓋褚往叩門。不叫三哥。而叫三娘子。其心中已明知其無夫矣。明知其無夫。而故叫其夫。並按其謀夫即害屋者。非褚而誰。遂飭差提褚至。言明理由。揭出破綻。將加五木。而褚泣吐實供。欲褚平時調戲某婦。而被婦斥罵。[illegible]松柏其操。日適而跲之。輒被投破之折。以爲其夫勝閣之餓也。思設計謀終久。（未完）

談叢

▲骨董客某（少峰）

骨董客某。而於鑑別。并善目錄。有富室主人。同好骨董者。聞其名。而往聘。于是某以之鑑別。收藏頗豐。凡周鼎。陳列一室。日審視。手摩掌。溯三代以上物。時代年月。歷歷不爽。然性貪。凡有得骨董于富室者。非其賄賂爲之先容。則雖貨真價廉。亦不能成交易。主人明知之而無如何也。一日有以古鼎求售者。聞某之受賄也。心不之甘。乘其他出。直獻于富室。[illegible]如矣。（商人語六作故陸云）個于呼隋唱和之際。莫高彩烈之候。而施者仍以令人曰。試想有此理耶。故余聯此語乃贊而非貶。主人大爲欽服。因。傳者出來還。追之衛可及。于是追而還之。信者意與俎喪。而遂道跋涉。川資殆盡。非將得售去。勢將流落他鄉。思維再三。仍以利許某。託爲說項。某日。子早如是。何患不成交。于是斯鼎仍獻于主。主曰。此鼎買值千金。昨日所言。乃余誤會所致。因此鼎係北人所給。念六貫六。故其口仍閉。主人曰。爾辨辯均妙。余深汝愁可矣。卒購之。

戲評

▲會仙茶園之魏榮壽（抑淡）

昨日會仙茶園夜戲。報上大大登了一個魏榮壽的拾黃金。這魏榮壽三個字。聽之也很生。以爲必是個超群出衆的大角色。不免去領畧領畧。及至開了幕。該伶先說了陣白詞。東諸西扯。聽之就梳討厭。末後拉了回洋腔。唱了回打牙牌。就完啦。滿口淫詞穢語。令人不能聽完。幾予作嘔。余本不懂戲。所以也不敢評戲。但是戲之創設。原爲引古証今。正風易俗。與社會教育。極有關係。若竟以此淫穢鄙陋之唱演。但與戲情背謬。反又有傷風化。殊覺非是。答諸諸主。不可不早爲整頓。

品花

▲桂香誠後起之秀（小張）

秋高氣爽。正當及時行樂。以遣愁悶。[illegible]之夜。同遊二三知己。[illegible]

▲鷄林花事（哈哈）

飛紅館蟹香。荳蔻年華。絳珠身價。面如出水芙蕖。腰如迎風楊柳。口應酬。善詼諧。每發言。四座解頤。爲余友弓長君之賦友也。余以遊務資格。得領顏色。

新芳月娥。年双十。蘇產也。伶瑞嬌小。神情活潑。嫣然一笑。百媚橫生。亦校習中之佼佼者也。

同部三嫂。女人照君識之。以南朝金粉。作北地胭脂。談吐文雅。落落大方。莊重寡笑。舉止安詳。有大家風。無青樓習。洵花界中之錚錚者也。

策鑫班實寶。年少多姿。風流倜儻。明眸皓齒。玉骨冰肌。于應酬一科。尤稱完善。無怪枇杷門巷。車水馬龍。

雙喜班小蘭校書。余友曰胸若之相識也。貌雖中姿。而舉止端方。態性溫柔。行止瀟灑。誰以斷言。則嫵飛双頰。然應酬周到。待人和藹。對主對賓。一視同人。前錄鑫鈺今秋嫁于双喜。近日被女生涯。[illegible]

芳容館[illegible]。花界之上駟也。[illegible]

文虎

▲新謎語（平舒參勘）

[illegible]（史記一）

二）解衣衣我。推食食我。[illegible]

大。

嗚乎佳人。（詩經一）有女懷春。

歡誤。（詩經一）言笑晏晏。

日之始。（詩經一）東方未明。

陰晴。（書經一）日雨日暘。

與因者爲伍。（書經一）比匪人。

著書立說。（書經一）啓迪後人。

夢語。（列子一）眠中啽囈呻呼。

失一得三。（易經一）先否後喜。

鋼琴心慮。接吻成聲。（音樂器一）

喇叭。

頑固守舊法。（後漢書一）時人嗤之。

好聽陝西梆子腔。（史記三）歌呼嗚嗚。快耳目者。眞秦之聲也。

以豆汁爲食料。（禮記一）啜菽飲水。

鴉話。（淮南子一）烏之啞啞。

致人有[illegible]。（史記一）是爲嫘祖。

民國總統新更命。（史記二）五年之間。號令三嬗。

[illegible]（同東）[illegible]女以色。

雜報

△奉天▽

搶案破獲

大小西關迭出搶案終未破獲警察廳飭長分飭各署一體查緝昨經開埠局南分駐所某巡長在該所西南某住戶見出來二人形狀可疑尾隨其後並喚警將二人攔獲各搜出手鎗一支供認搶劫商號之際由便衣人樓房購買貨物遂令同夥將門把守搶洋八百餘元出而更換軍服逃走次日又搶某小錢舖並供出家中藏有同夥二人遂即帶警赴該戶將二人又行拏獲一並送交懲辦云（孝）

聲請禁產

西關住戶李春林家景小康生有一子[illegible]（孝）

巡官瀆職被撤

警官有保衛地面之責凡不能[illegible]

來假主顧偏是賊

大西關上頭住戶某姓成衣舖昨有小偷某[illegible]付一身始知被役所竊然已無處追尋矣（世）

隨母而死之續聞

大東關下頭住戶蘇某因其母病故無以爲葬特往北門裡路北某木舖討取工資木舖不能如願發價服毒隨母而死曾誌前報茲聞蘇某並非係討欠資確係向當櫃長支未獲分文現經蘇某之族人向該木舖交涉該舖乃出葬費小洋一百元于日昨完了云（延）

攔路行刦復逞兇

城北三十餘里某村大楊戶李鳳九因事來城行抵北陵附近突遇步賊二人均著短衣將其攔住刦財李某哀求不允將其所穿之衣服均行脫去內有鈔票二十餘元臨行時復用刀將李某刺傷以故遠近農民皆以該處爲畏途云（延）

私娼兼售鴉片

小西關郎磨房胡同住戶魏姓婦綽號魏老四恃淫蕩一般無賴常相往來故時有爭風吵鬧情事而又吸食鴉片開燈供客凡來往其門者半多販賣煙土半係綿裏溫柔有管理責者盍取締之（延）

翻車傷人

大南門裏路東住戶邱姓昨三十日僱王姓小車赴東關串親車中坐母女二人行至東南轉角處驟忽警逸車輪擠于道左之石塊車體傾覆由氏母女由車摔出女甫十齡當時受傷不省人事幸車夫將其扶起車拉回家去該母女頭部俱受擦傷全身衣服殊沾泥污云（孝）

手槍被竊

衛隊旅第一團九連連長劉恩九有手槍一支昨夜不知被何人竊去並帶去子彈四十粒待至黎明查問杳無踪影而家[illegible]毫無損失遂報告警察代爲查訪（孝）

鴇頭被拘

新一街大順班鴇頭某甲日昨素忿因何怨被警察派遣第四警署拘捕而去班中人均莫明其妙徹聞係該班少掌班的金願與其情人某之所爲云（侏）

丟失洋車

大西關王翰林東胡同路北姓大院住有拉洋車者多名內有王某者新購一車極爲精美日昨在院中忽然丟失王某以拉車二年餘始積得此車突遭丟失大哭不已（侏）

何苦飛鞋

三十日午後風雨中瀋陽南市場春三會戲台之際[illegible]

離兒難弟

西門[illegible]住戶[illegible]有成胡王成兒弟二人[illegible]

▲來函照登

盛京時報主筆先生大鑒逕啓者適閱貴報雜報欄內載有郎貞游倖一段所叙西關住有女士王玉榮者于某學校肄業與某機關之秦某往來情熱以期終身情節云云披讀之下不覺駭然敝人家姊在女子師範肄業歷有三年之久素來端莊貞靜並無邪侈行爲于今歲夏季考取完全官費在校住宿月之十日染病還家休息調養于十七日始赴校受課十六一日並未上街豈有他項情形事有鄰房同居確可証考證係訪員一時誤訪以致　貴報高登節操有碍名譽相關況名譽即人之第二生命名譽敗頹不可容生查　貴報所登是西關住戶女士王玉榮于某學校肄業與某機關秦某往來等情並未提明大小西關是何學校只用秦某爲標更未表出名號住址無惡事欠明斷言語含糊無實考據古語有云天下同姓名者雖誅況奉垣地廣人繁同姓名者何嘗不有然知者無疑事尚可解誠恐報行天下爲能人人遍悉是故深恐名節有碍未許默啞無宜故特函覆明實故敬仰

貴報館念家姊無辜被一時之誣備名譽非輕更正登爲是所深感禱謹云

更正人王綺蘭謹啓

△營口▽

入會踴躍

本埠渋倫分會前經官商各要人組織成立附設於總商會內現該會已將章程印就分送幷致函各界廣徵入會人員近日埠內官商各界入會報名者頗形踴躍該會前途之發展正未可量云

△大連▽

販土被罰

山東黃縣人王北堂久在要外逸站等處專辦煙土爲業日昨又由五站携來煙土十八兩私行售賣自居小崗子衛生堂藥舖不料事機不密被阿片局眼綫探悉帶領警一名在該號搜出一並帶往民政署罰辦云

△鳳城▽

解送胡匪

本邑東鎮第二保甲所擧獲胡匪于某係屬向搶三岔子張姓家槐洋錫字五毛七分案內之犯于日昨解送來城交縣署懲押訊辦矣

毒害生女

本埠南街小東家胡同住有山東人徐[illegible]其妻某氏年甫三十許[illegible]生女六歲不知何故于前晚十二時該婦將其生女毒死[illegible]及其女一併帶所拘押究竟因何毒害俟訪再誌

△本溪▽

熱心公益

本溪縣屬大堡之小河有橋一座係該堡王殿閣捐資建修現近行人均稱便利不料今夏河水暴漲橋被水沖一時交通阻礙行人苦之按大堡距縣不遠行人頗衆王君殿閣關係重要又慨然捐助數百元從新建築工程較前尤爲堅大若王君者可謂熱心公益也

區官易人

本邑警察第一區區官李品三前已調往鳳城縣充差所遺第一區區官一席經當友仁警察所長委任前鳳城縣警察隊長賀子陽接充日昨已至該區接收視事云

△鐵嶺▽

難民可憫

近日直魯豫三省之難民紛紛來奉當道無法措置大批難民又轉而北上鐵嶺爲由奉往北之要道連日難民經過鷄衣鳩首際此連天陰雨氣候驟寒實有令人目不忍睹之慘狀云

△孫家台▽

商號被搶

本驛東大街萬順亭雜貨舖于昨晚七鐘時業已收市將門緊閉乃有恒至成綫貨趾遣其學徒與該號送買貨水單詎有匪五名趁該號開門之際闖入四名各持手槍巾該號搜搶票洋一千多元並碩邊票二百七十餘元始行逍去又將該號司賬帶去二名直至驛東距站五里許之大孫家台方始放回家衆匪遂向東南逃逸云

擴充營業

本埠南街合興源鐵工廠成立數載營業[illegible]連等處購進鋼鐵材料多種並聘有特等技師專事製造時式機器以備本埠及四外油房之購用以資他人便利而擴自己營業云

△開原▽

匿情科罰

邑西後施家堡陳惠前以犯煙拒捕毀傷法警當將陳惠責押已誌前報茲聞縣知事以陳惠賣烟設賭始害閭閻實由村長並十家連坐知情不舉之所致該村長答有難辭若不併予相當處分將何以儆刁風復令法警傳案分別罰辦以爲知情不舉者戒

△四平街▽

運動預誌

本驛南滿公學堂定于十月三日（日曜日）在小學校開聯合運動會柬邀各界屆時蒞臨參觀各校關于體育之研究故各生徒及體操教習頗形忙碌屆時各技爭勝必有一番熱鬧云

△新民▽

體育誌盛

新民師範學校長柳欣齋勸學所長劉浙廷二君于九月二十九日舉行二次體育大會是日天朗氣清有縣監督李康白及紳商各界男女學校齊集會場參觀該校教員按第次序門類運動六十回各界來賓無不贊賞不置云新一

賊贓併獲

日昨五區轄界安福屯劉錫三家大車三輛來縣賣糧回家行抵中途擁遇股匪大肖字等二十餘名搶刦財物及騾馬二十餘匹擄賊往北逃逼當經報告該管警區區官劉堃率警尾追至邊外復與縣界媽媽山與匪接仗匪勢不支逐即逃遁僅提股匪王長德一名及原贓騾馬十八匹一併于廿九號解送縣署究辦矣

△呼蘭▽

逼妓服毒

本埠東某警營妓女某芳久受領家陳某虐待[illegible]昨午偶因小故陳占[illegible]毒打逼令香芳吞食鴉片該妓無力掙拒途即服毒[illegible]後經警察查知將陳占元夫婦一併送交地方檢察廳訊辦

自由論壇（歡迎投稿）

▲東[illegible]自殺的動機　段祺瑞勢力盛時北洋派雖有直皖系之分到底各顧些情面在兩系開戰以前倘沒有什麼悲慘到皖系戰敗曹張要把直皖兩系的勢力席捲而有但是他們北上之役祺瑞根深蒂固所以不久便有王占元反對奉軍入關的電報現在的北洋系已分裂[illegible]又分裂[illegible]的地盤[illegible]愈走愈近了東閣派有自殺的動機固是中國的好消息國民所一時盼望不到的然而國民一方面也應從速努力一服清毒安靜的例要在今日早早預備呢（湘）

▲省自建設的開了端　昨天同一個朋友談天提起現在最流行的省自治運動來說這項運動是全國厭惡僞統一的表徵他們感受了無數已往的痛苦又預防着將來的失敗不期然而然的提出了聯邦分治的雛形主張來從此真實誠正的進行下去竟能得到解的方法也未可知

我想這不單是真實誠正所能收功決還有很重要的一點是堅固的屋應該從打樁起省自治運動若從最底一層平民！起便是造屋先打樁的辦法據眼前看還是裝修屋頂的多固然也有極公正的裝修屋頂人他能一面從上到下一面從下到上同時動工然還是個例外很難得的還是照常法做去的好（楚）

▲尹與省長　前者京兆尹王瑚之調任蘇省長也他人皆稱賀熊鳳凰獨致一書沮其行謂言省長居督軍權力之下位視前滿之藩司何若尹之特立獨行直接大總統之爲高乎其重尹而輕省長有如此

今觀於湖北省長孫振家請開京兆尹缺之一電則知其觀念有大不同者孫電略謂尹與省長在振家本無所擇惟朝令暮改曾政府之所宜出云云其薄尹不爲而戀戀於省長也又如此同是尹同是省長而人之觀念乃適相反亦可異矣雖然[illegible]代之階級意者也要知服務於共和國家無役階級之可言強調謂國務總理與縣知事同其位分無不可也知乎此則正不必斤斤於尹與省長之銜名（存）

▲交代與欠餉　近來各軍長官之更迭其被斥者不爲抗命之言唯索欠餉以難政府而已

蓋欠餉非一時所欠積久而成故其數甚鉅明知政府決不能有此力量以付之也不能付則其不肯交代之意達于言外矣雖然余猶有所不解者欠餉乃欠軍人之餉而非欠軍人長官之餉也長官雖易軍隊未裁前既可欠今亦何必一時清償之耶故欠餉與交代以實際言殊無相聯之關係而今必並成一談者所謂以此難政府而已

或日吝今之軍隊大抵多非實數所謂餉者半付部下半入己囊所謂欠餉半實不得不緊此欠餉嗚呼此則非吾所知矣（即）

▲賑與稅　凡人民行有納稅之義務災民雖無稅可納然災不終災富未災以前其民固照納無殊迄不災而後其民亦照納如故蓋平時徵一次能倖免款加收一成以充賑濟斯爲災民言是爲二十三日閣議政府已決將大宗稅受惠者一時而負擔者終身矣

蓋賑屬暫時稅屬永遠爲謀暫時之賑而加永遠之稅則循是以往此後將無災則已或災而不賑則已否則每賑一次加稅一成稅之加將無限而不賑之時吾不知用此無限之稅於何地也

▲武人官僚之中國　武人跋扈之中國終爲武人跋扈之中國蓋此一武人去而彼一武人來也官僚把持之中國終爲官僚把持之中國蓋此一官僚去而彼一官僚來也一邱之貉何分彼此所紛紛者傾軋嫉妒攻擊擄奪爭地盤爭謀權利而已（猛庵）

試觀日日言裁兵而但有擴張軍備之表示時時聞廢督而不添無數之巡閱財未加徵稅已增收民未喘息亂又蠢起如斯情狀而謂今後將開民治之基使吾民日觸光明之域者[illegible]事耳（完）

民國要聞

○滇越最近之交涉

雲南通信云雲南交涉署因越關違約加增過境稅乃提出嚴重抗議照會法交涉員云案准雲南總商會函開越關近來驟將過境稅增加從前由滇販運藥材經過越關每一百基羅征收六十佛郎今則每一百基羅竟加至三百六十佛郎之多較前已合加增六倍如大黃猪苓等藥材在產地買價每一百基羅不過合銀五六元今新加之稅每一百基羅亦征合銀五六元已成值百抽百又如煙絲所征之稅亦合加五倍此外各土貨新加之稅亦加至二倍三倍四倍不等各商民以受虧甚鉅紛紛環請開會公議轉請交涉來相應據情函請嚴重交涉取銷此項苛稅以符原例而恤商艱等由到署本特派員查中法會議越南邊界通商章程第十二款內載凡運土貨由中國此邊關路至過北圻至中國彼邊關者或由兩邊關運出越南海口回中國者其過北圻時應照法關稅則完納過境稅均不得過貨值百抽二等語規定本極詳明今越關驟將此項過境稅任意增加藥材較前增加至六倍煙絲加增至五倍此外各土貨亦加征至二倍三倍四倍不等藥材中如大黃猪苓兩項竟至值百抽百使商民受此莫大損失而不蒙條約所許之利益衡以公理豈得謂平復查過境稅一項為歐洲各國例之所無者前此越南邊界通商章程內特別規定此項稅率已違反世界公例滇商已不免受虧乃越關所征稅額每不免越越約章所定之範圍近年來關於此案情事本署迭據商民呈請交涉提議嚴重抗議者已非止三四次卒不得圓滿之解決越南政府向以發展滇越間之工商業為言今乃適得其反甚則變本加厲公然違背約章不恤人言是不當對于滇省商務加以過阻勿怪滇商群起鼓譟據督力爭本省政府至此萬無可以忍受之餘地查越南內地所有出口入口各稅如何增加滇人本不過問惟對于加增過境稅一節則為約章所限制無論如何本省政府絕對不能承認果使約章所載可以自由違反則滇越兩方之相互關係不少以後法人來滇或法貨由越入滇滇人不照約章辦理試問越南政府及貴交涉員彼時又將何以為詞特此嚴重提出抗議照會貴交涉員請煩查照轉達越南政府飭越關將增加過境稅一案立予撤銷並按照約章徵收使滇商此項要求得有滿意之結果至紉睦誼並候見復為荷云云

○玉占元又來電辭職

▲國務院已照例慰留

鄂督王占元昨忽致電中央請假原文略謂占元督鄂數年迭經變故寸效毫無入夏以來軍務紛集竭力維持地方賴以安寧而欠餉日積無術騰挪因之焦思過甚遂成痼疾占元不才何敢以衰病之身貽誤大局伏乞轉呈元首准予給假養痾等語國務院于二十八日覆去一電原文略謂感電備悉以疾見告至念我公老成謀國委曲求全維持鄂垣即所以愛護斯民也夏省長經猷夙著同舟共濟必收相得益彰之效已敦促早赴任云云

○中東路修改訂章消息

中東鐵路即前清之所謂東清鐵路原訂合同中俄合辦系清政府對此重要之鐵路漠不注意以致損失俄出失此合辦之鐵路權變為一種俄國獨有之鐵路沿路主權喪失殆盡識者早認為不平不公之事我政府應行力爭者自民國六年冬設立督辦公所後稍稍注意今年鮑督軍兼督辦時代又將路界內一切政權之被侵害者一一為之取消誠一極痛快事現在宋小濂氏兼任督辦勢力薄弱見識有限就中東一路之前途觀之尚未許樂觀宋氏就職即將從前之制度加以變更並提出組織銀行等各種條陳月前宋氏晉京後有所磋商結果未知如何據聞外交部對于此事已與道勝銀行數經商議于原訂合同擬定酌加修改在俄國方面現因無相當對手人物故由道勝銀行代表商權我政府亦以事實上該銀行有代表之資格與之切商聞共議訂六條草案第一條公司應將路成開車之日應歸中國政府之庫平銀五百萬兩並有利息共約一千餘萬兩一併交付債票以為抵押而保信用第二條總公司董事額定九名須使中華民國國籍之董事占有四名其督辦亦為董事之一第三條該公司所設稽查局局員五人稽查員應以華籍人二人充之局長亦以華籍人為限第四條該路及公司中無論高級及普通人員華俄人一律並用不分畛域惟此節須俟道勝銀行之巴黎總行復電照准方能定奪第五條公司所有權利及職務應以純粹商業為限不得涉及政治致礙所在國之主權如有踰越此項行為及與此規定違背者中國政府得從嚴取締以昭公允第六條原訂合同與此次商議各節不抵觸者仍繼續有效此項條件聞已得外交部之同意一俟準備妥洽即行宣布云云

○倪部軍隊集中蕪湖

▲共計五混成旅
▲悉歸馬聯甲節制

蕪湖函云自張文生督皖命令發表後馬聯甲倪幼丹等為鞏固地盤起見日前曾召集軍界要人在蚌埠開軍事會議聞其決定計畫將倪部五混成旅軍隊分駐皖南皖中第一旅駐蕪湖第二旅駐合肥第三旅駐當塗第四旅駐寧國第五旅駐安慶將來張文生接篆之後無論其駐蚌駐省所有倪部軍隊悉歸馬聯甲節制馬仍坐鎮蕪湖至皖北一部分則暫不駐兵聞各處原駐軍隊現已紛紛調動蚌埠督署所存鎗械及軍用品等物亦預備裝運來蕪二十三日安豐利濟兩兵輪拖帶大號民船數艘由蚌裝來軍用品甚夥並有倪五旅九團機關槍隊兩連電話隊一連電話隊即時登岸曾駐河南岸機關槍隊已于二十四日開往省垣並開駐紫當塗之曹團長已奉到馬聯甲電令即日開往大通至大通華團長所部兵士則開赴安慶云

○擬電令防範川軍北窺

政府方面接各處報告深悉唐繼堯欲統率滇黔川軍擬欲攻至湖北其李烈鈞方面業在重慶組織軍政府及國會其事即為會師北發之計劃是以當軸議定日內即電湖北督軍王子春(安為防範外並恐川軍繞道先攻廣西後由湘中至鄂當擬再電湖南譚延闓囑其勿允他軍由湘過境云云

○直魯豫三省聯防計畫

川滇黔聯軍會師武漢之消息喧傳後不特鄂防吃緊即直魯豫三省之形勢亦覺頗受其影響吳佩孚副使近倡直魯豫聯防之議曹使與魯督田中玉豫督趙倜均表贊同吳氏前日由保定前往洛陽即為協議此項聯防之計畫現在擬屯駐重軍於豫省藉扼南軍北上之要隘並擬設副使行署於開封以便就近布置一切云云

○禁止各長官無故聯盟

政府▲與曹張兩使暨有力方面要人電商維持大局辦法聞已確將至要之點決定嗣後不使地方各長官無故聯盟緣自北方直皖戰後大亂猶平地方仍有破碎之處必應先謀統一始可言及保全時局並聞所定之件日內即將斯意分電地方長官永久懸為禁例云云

○唐繼堯果肯讓步乎

中央屢接分駐滇黔趙委員來輔密急電報告唐繼堯對於護法並非堅持到底(合與西南各界昝表意見堅時北方如肯解散國會南方即已得一護法結束屆時可由滇黔川粵桂真正護法各首領勸慰舊國會應將結束各案表決出用自動手續閉會以示對于北方退讓云

○粵事瑣紀

▲岑春煊辭職原因
▲陳炯明訪求民意

岑春煊近傳已離廣州有人述其內幕云莫榮新此次興兵與粵人對抗明明失敗而必諱為優勝先派出副官數員南赴戰線報告消息密囑該副官等來電切不可說陳軍勝利同時岑軍亦派副官赴戰地探聽消息隨時報告由是莫榮新之戰事通告所列舉各電均非本人所發多係其副官所捏報但其報告與岑軍府副官電相反因岑軍府副官來電多係據實直書故也溫宗堯以兩方報告比較相差甚遠為異乃與岑春煊研究兩方戰報何者為實何者為虛岑氏疑其副官受陳炯明運動乃溫攜帶各電請見莫榮新溫見莫時適近日戰況如何莫以副官來電相示並指當大贊某某等佈置如何縝密某某等用兵如何得法溫宗堯微笑曰果爾則勝負可判也俄而探取岑軍府副官來電示莫莫閱後面色立變沉吟半響徐而言曰報告不實應以軍法從事此空空洞洞兩語溫氏固不知其所指也隨即退出莫俟溫去後即拍電前敵着將岑軍府之副官槍決並令此後不可通電岑軍府藉以杜絕省外消息而使于造謠以惑社會也岑氏探悉此中情節知廣東不可久居乃即竄去溫宗堯現等於盲目聾耳的人一切消息無從而知而亦無事可辦日中祗有跑往沙面洋行及某領事署談話藉此探聽前方勝負何屬云

粵軍總司令部佈告云為佈告事照得求民隱所以達下情廣諮詢所以徵民意地方利病知之不詳即民生疾苦莫由洞悉兇堂廉高遠隔閡良多聞見既雖得其真是非即不易遽辨苟非訪諸吾民使其本自身所受之利害導之使言而徒以官廳一人之意思以為庶政之設施姑無論官為民謀不如民之自謀之善即令大綱既得亦恐外誤尚多且時地各有不同宜于彼故于宜于昔未必宜于今宜于此未必宜于彼意者一經實施其結果往往出于吾人意料之外雖其中原因複雜大但抵皆因不能適合時地而應其所要求所致若近今之仕途龐雜官吏橫貪民瘼既不關心吏治更非所問哀我小民但求不為官吏所侵凌軍警所魚肉俾得自食其力以遂其生已屬幸事遑敢望其為吾民福利乎故造福于民不易言也即為民除害亦不易言甚至等而下之求其不用害民之人不作害民之事今日亦屬不可多得又何怪百業凋殘生機欲絕也哉本總司令瞻念民生敬恭桑梓此次率師返粵原為拯拔兒殘與民更始雖值軍書旁午諸務未遑然對於吾民切身之利害豈忍恝然不顧視作級圍用特周諮博訪以為施設之資尚望我父老兄弟各本所知各抒所見詳切敷陳以備其有採擇貪官污吏土豪劣紳罪惡昭著者亦望列舉事實以聞惟勿逾越範圍借端攻訐以快私圖則是本總司令所熱誠深望而有藉於群策群力以匡不逮者也此布

○中央對西南各界態度

日來中央對付南方各界確已規定決采數項主義(一)對於粵桂戰事決不干涉以恐嚴守中立(二)對于滇黔川方面僅有勸慰不得組織第三者護法機關而于該三省內幕則不過問(三)對于湖南之軍則須責成湖北王巡閱使與譚延闓各守訊地不得逾出岳州云云

○制憲問題最近之趨勢

邇來調停時局各方面咸欲速決法律底蘊全國謀和辦法可由根本上解決茲據在野政客云此件現由西南有力處提倡願由新國會解散後由舊國會將憲法大綱議出即行辦理南北和議最後可將舊國會解散由國民大會成完憲法如北方肯依此議辦理其事可望于不久實行云

○維持庫烏科唐之要項

中央已經任命陳毅為庫烏科唐鎮撫使惟據軍界消息此項確與西北籌邊使手續大異其要點在於尚須加重兵權並聞當局對此刻已畧定庫倫先使褚其祥一旅調在科布多歸陳鎮撫使節制烏里雅蘇台高在田一團及另派軍隊分駐庫倫與唐努烏梁海以恐維持一切云云

社會瑣聞

▲新奇騙術　(南京)

南京某女學教員姜女士江陰人年方三七品學兼優女學界中頗有聲望不料前日午後忽有一不相識之少年口操江陰音求見女士姜出見詰其素昧平生少年日寒舍距府不過百武嘗女士忘之耶此來但求借洋若干元以度節姜以無錢答之少年終日汝若不借莫怪鄙人不客決將汝之曖昧事宣布名譽攸關其三思之姜自思並無何等曖事然終恐其饒舌有口難辯不得已乃以番佛十尊為壽少年始去姜自受騙怏怏不樂同事等詰之始白其事聞者咸笑其無用云

▲交通部之贓聲　(北京)

▲不見簽到簿

交通部某科有主事某(姑隱其名)凡遇辦公時刻全是倩人代其畫到因科長已換不得不親自一往日前赴部畫到竟不知畫到簿放在何處遂到處覓尋亂翻各項公文適新任科長前來辦公見該主事(主事與科長未會晤面)身體贏瘦又着西服極不壯觀且情形倉忙遂疑以為小竊當呼警察捉拏並囑警察將該主事送區署究辦該主事聞言嚇得面如陳土大呼曰我非安福派何故捉我科長聞之遂詢其姓字彼乃將其主事招牌一五一十告知科長至此始知認誤乃一笑而罷

▲落水後竟得奇疾　(江蘇)

蘇州閶門外北濠攤渡口前日適逢陰雨途滑如油有某紙號之出店司瞿阿森挑紙貨兩件欲搭渡船至城內偶不經意滑跌河中久不冒起水面當由渡船舟子之下水救援覺其身重逾常迫竭力拖至岸邊見某袴下忽有黑魚一頭碩大無朋嚙住瞿褲不放遂經舟子捉住代為取下權之得重八斤不料瞿自落水後忽發痴狂哭狂笑喜怒無常誠奇聞也

▲華工在法之艷福　(法國)

▲掌理家產五十萬

駐法戰地青年會幹事某君於前日返滬余與談及法國婦女現形彼云該處婦女俱能勤儉耐勞現嫁與華人為妻者為數殊夥有籍隸山東之華工某甲曾娶一寡婦攜有財產五十萬及巴黎店舖一所此君已改入法籍而團團作富翁矣

(實)(業)(淺)(說)　各種出口油之研究　(續)

(張貽志)

(十一)胡麻子油　一名亞麻仁油產於吾國美合衆國阿根廷加拿大印度俄國愛爾蘭法國荷蘭及比利時在歐美各國為最重要之商油是油出於亞麻子麻為一年生草莖高二三尺葉作箭鏃形夏月開花作紫碧色其莖之纖維可製布有兩種其一開花稍晚專植作油之用以俄國波羅的海沿岸所產者為最佳子中所含之油以各地所產若而不同俄國種含油百分之卅二至卅八印度產者三十七至四十三美國產者三十八至三十六我國產者三十一至三十八油子可熱榨冷榨或用溶劑提取熱榨之油作工業用最佳提取者可畧多得油而質不甚佳冷榨者可用作食油俄國德國及印度多食之油餅惟熱榨者可用以飼畜冷榨者則油餅中易發生普魯士酸有毒祇能用作肥料油餅中約含油百分之十油榨出後儲於缸中及曝於陽光下可以使雜質沉澱再以硫酸或錳礦治之即得精煉油加錳及鉛之化合物同煮即得煮油此油吸收養氣甚速在化學上為乾油為外國油漆業中最通用之油現在吾國桐油漸見知於國外已能奪亞麻仁油之席此油用為製軟肥皂之原料亦甚廣當吸收養氣後變為柔韌性的固體用為造油布之原料加硫礦同熱之可得一種藥品並可為橡皮之代品

此油之特性依美政府之規定為比重(攝氏表十五度半)最高九三六最低九三二碘數最高一九○最低一七八礦數最高一九二最低一八九酸數三折光度(攝氏二十五度)一四七九至一四八○九不礙化質百分之一五不化合之油酸百分之一五

(十二)核桃油　油出於核桃各處多產之核桃必貯數月後始可榨油否則所出之油混濁核桃含油最多者約百分之六十五此油有二種特優之乾燥性用為畫家之油[illegible]不若他種油之易于開裂也此油價值甚高常易攙假亞麻仁油及罌粟油為常用之攙假品如所含之油酸成分太高則不宜於為畫家之油祇能用以製軟肥皂油之佳者在歐洲用為食品此油之特性如下比重(攝氏表十五度半)九二五六至九二六五碘數一九二至一九七Ⅱ數一四三至一五一凝度攝氏表負二十七度黏度華氏表七十度時二三二秒鐘

(十三)椰子油　油出于椰子沿海之溫帶地多產之尤以錫蘭印度爪哇新加坡等處產者為最多椰實含油約百分之四十水分約百分之五十故將水分析去後即可得油土法製油多用日晒或火烘法亦有用水煮沸將其浮上之油撇出者此法所得之油質最佳椰實摘下後若不即行晒乾最易變味所出油質之優劣恒視乾之之法如何為斷空氣乾者最佳晒乾者次之火烘或煙熏乾者最劣已乾之椰實含油百分之五十至七十五椰實

(未完)

經濟欄

◎各埠金融及商況

▲漢口(庚申七月下半月市面情形)

本半月期間漢上市面仍屬清淡出口貨麥子尚多棉花雜糧雜貨等均較上半月為減因大風四五天裝運非易且貨物與人口遭風覆沒亦屬不少以致減色洋莊拋定芝麻前後約計二萬餘噸八月節後即須陸續交貨將來市面似有轉機之望銀息銀元均有增高之勢進口各貨仍未轉機雖洋紗畧有消路而其中虧耗不一其他各貨亦不見多故目前銀根尚鬆本比期官錢局放半月期四兩各銀行亦同錢業同行開三兩七錢五分日拆常在一錢五分至二錢申匯自九百六十七兩五錢至九百六十九兩五錢之間銀元自七錢零一釐漲至七錢零五釐半無甚大上落節邊當有變動之勢

▲廣州(八月二十九日)

本星期內潮汕軍事仍無何種解決惠州方面日形緊急軍府運兵運械忙個不了故各鄉渡船多未能照常開攔省城地面尚稱安謐惟異常戒嚴所有舟車旅店均嚴密搜查商務更形蕭索金融表面似緊而實寬活因錢莊存放仍抱穩健宗旨息價日折出門二角半至三角左右西紙價格本星期內每千元加水由一百十九元五角遂漲至一百二十九元亦為時局影響所致毫券市價漲落無常因投機者分好淡友兩黨視比之操縱手段及勢力若何乃能分其孰勝孰敗查前星期價格由八成七二升至九成一七本星期則驟跌至八成三八復漲回九成二九就其原因言之則前星期所漲者係因官廳有會議維持消息所致迨星期六會議後無何種結果又加時事風雲日急淡友乘勢壓落竟由九成一七直跌至八成三八是淡友(賣空者)已占優勝地步孰料好友(買空者)勢力頗大智慧亦敏立組織一公司合集鉅貲趁勢暗中購買務使超過發行原額數倍而淡友不察仍極力賣空被好友盡數買收市面漸漸知總造好友用現金收入現貨淡友多不能應交敵不得不在市上搜羅但供不給於求價格因是驟漲淡友生命懸於好友手中生之死之全視好友之諒情與不諒情而已但好友勢已騎虎又不得不揚威猛進而收效果聞淡友正籌對待方法不知又作何種計謀也元券價格本星期內由每千元加水五元驟跌至低水四十五元蓋因一般好友多趨向于毫券是以極力壓抑元券價格而抬高毫券價格此因一時趨勢將來轉好亦甚易易申電本星期內最低六九二五最高七錢六金錢最低二十五元七最高二十六元二

九月五日通信云本星期內惠州軍事日形緊急省城市面更覺慘痛至於人心之如何則更不必論矣近來造幣廠每日頻鑄出雙毫而鑄幣川途又無甚需要金融本應寬活乃刻下香港每日運去現毫數在十餘萬而又好友將毫券操縱按倉數百萬因是市面毫洋騰形短絀輕毛價格升至加水四錢利息日拆每千元五六角多為投機者用去非商業上之銷路毫券價格本星期內最高九成五折最低九成一二刻下好淡友兩黨正在競爭劇戰甚烈雖好友佔優勝地位而淡友尤極力支持設種種計劃為對待方針他日結果誰不[illegible]鹿死誰手金融上當然大受其影響大元券本星期內由每千元低水七十二[illegible]漲至二十元復跌回四十元此[illegible]市面甚淡若遇買家多時必漲賣家多則必跌也

西紙市價最高加水一百二十八元最低加水一百廿三元因時局不靖人多購買之故本星期內有德發志興兩[illegible]號擱淺其原因係做投機生意虧蝕[illegible]德發開辦未及三閱月於毫洋券價格跌至八成時賣空一百三四十萬[illegible]好友組織銀團公司陸續購買價格逐漸升至九成四五斯時好友過其補進但該號虧折過鉅無力以應勢致閉歇計欠同業三四萬元該號東家多是殷富現正籌商辦法將來諒不致落空也

◎金融上之四種化　(續前)　(滄水)

但一次全繳者不妨以二十元為一股在立法者以為吾國人缺乏企業之才能如每股銀數過小則貧民亦識濫信人言因入股之易貿然投資一朝公司失敗資本虧蝕殆盡為預防奸惡之徒挾其詐術以開設公司誘人入股故設此限制俾取締而不得謂為無理由也但股票之特色在吸收一般公衆之資金以經營鉅大之事業若其投資者限於富戶則一國之生產事業將均在資產階級之掌握吾人殆達經濟之目的豈為少數人增殖財產哉吾人為達到證券之民衆化的理想有三種希望一則關於公共事業如中央銀行自來水電燈電車及開發地方之公益事業等切不可由少數人獨占股份壟斷其利益當減低股份之金額以普及於一般社會二則深願今後之組織公司者然不可利用股份金額之較小弊而以為人入股傾其辛苦儲蓄之錢財至對於實在有利之事業尤不可故高其股份之金額或手認股時須定以若干股為單位以為壟斷利益之計三則希望今日已成之有利事業當增加資本時應對于下級事務員及一般職工酌於撥出若干股份俾其認購股份金額固須減低其因一時無投資之能力者亦宜准其陸續攤繳荷如此則一國公共事業有利事業之股份方不致悉數掌握於有資產者之手而使貧富階級愈不平等并擾亂經濟社會之和平也關於證券之民衆化其補助方策惟提倡有價證券分期付款販賣之辦法使欲購證券而窘於資者得有資金融通上之便宜前於拙著「有價證券分期付款販賣」文中業已言及之矣

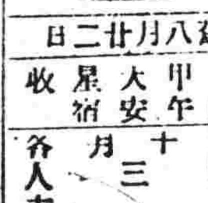

日曜　民國九年
甲午　十月
大安　三日
星宿
收　各人吉凶
舊八月廿二日

明日之吉凶▲一白之人須守本業安動不吉西東乾吉▲二黑之人運氣枝分之日吉因視其鄉為西南乾吉▲三碧之人有意外之害旅行開店吉北南巽吉▲四綠之人昨眼時有錢不足之感須鎮靜北南壬癸吉▲五黃之人運行中途必生障礙之日南西乾丙吉▲六白之人盛運之日入學開業開店旅行吉坤艮北吉▲七赤之人不自因諸事皆能成就之日坤艮北吉▲八白之人雖有不快之事須忍耐[illegible]南乾西吉▲九紫之人不自[illegible]分成熟之事亦必失敗東巽吉